O IMPERADOR DA ABYSSINIA
Entrevistado em Addis Abeba Através do Radio Pelo DIARIO CARIOCA

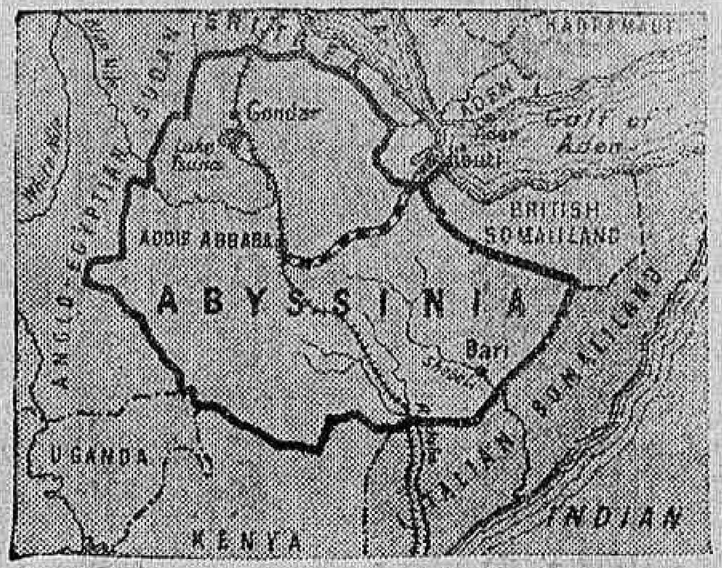

16 PAGINAS 100 REIS

Diario Carioca

Fundador: J. E. DE MACEDO SOARES

16 PAGINAS 100 REIS

Bibliotheca Nacional
Av. Rio Branco, 219

Praça Tiradentes n.° 77 | Rio de Janeiro, Quarta-feira, 7 de Agosto de 1935 | Anno VIII — Numero 2.162

Mussolini não teme John Bull...

O "DIARIO CARIOCA" ENTREVISTOU O NEGUS!

"A Abyssinia continúa a trabalhar com afinco por uma solução arbitral e espera que seja victoriosa a causa da paz" - diz Haile Salassie I, depois de affirmar que a Ethyopia "sabe quaes são os seus direitos e está disposta a defendel-os."

Trevas Exteriores

Na vida politica deste paiz nunca houve attitudes tão extravagantes e surpreendentes como as da opposição parlamentar. Duas queixas lancinantes, uma preoccupação obtusa.

Queixaram-se os honrados opposicionistas do sr. general Flores da Cunha que exprimiu de publico o seu acatamento e tolerancia com os adversarios do seu governo. Desde quando é abuso prepotente a generosidade e a transigencia dos governantes? Pois se o governador do Rio Grande cavalheirescamente estendeu a mão aos seus inimigos porque haviam essas mulheres de Cesar de arrepanhar as vestes no terror de uma suspeita que lhes mareasse a virtude? Pois foi o que fizeram, depois, bem entendido, que meditaram na historia das bilhas de ferro e de barro descendo a torrente em companhia.

Comtudo, o paiz assistiu um entremez de comedia absolutamente inedito. A opposição, denunciando aos guinchos a tentativa de seducção politica, revirando os olhos, arfando de susto, affrontada na sua pudicicia, mas no fundo e na realidade desejando ardentemente que o Casanova fosse ás do cabo, que lhe désse a festa da fecundidade restaurando-a ao fio da vida.

O sr. Flores da Cunha quiz, ironicamente, levar a sério as attribulações da matrona romana. Não lhe fez mais cocegas, deixou-a ás moscas.

Inviolada nos seus melindres a oposição levantou em escarcéo a segunda queixa. A maioria governamental atormenta-a com intrigas, levanta falsos testemunhos, apimenta o mexerico, os mal-entendidos, os equivocos da banda opposicionista.

O "partido nacional" é um ovo chôco completamente inviavel. Mas não foram os governistas que o resfriaram no ninho das divergencias da opposição. Quem se poderia fiar no artificialismo do "accordo" entre o doutor Roberto Moreira e o sr. João Neves? Entre o doutor Borges e o sr. Barros Cassal, entre o capitão Velasco e o doutor Bernardes? No caravançará juntam-se viajantes de todas as procedencias. O deserto do ostracismo espera a caravana multicôr, as longas filas de camellos desfilando aos gritos dos beduinos.

A segunda queixa é, pois, tão improcedente quanto a primeira. Os da maioria governista não estão intrigando nem sequer estão se preoccupando com as manobras vãs da opposição. Que lhes importa que o tropel da maledicencia e da hostilidade lhes venha em chave com um titulo ou que os alcance em ordem dispersa na fusilaria de francos-atiradores?

Depois das queixas temos os magnos-segredos dos opposicionistas. O uso do cachimbo de governo no passado poz-lhes a boca torta dos programmas administrativos. Na opposição querem ter ao menos a illusão do poder; não se apercebem do excelso ridiculo de uma formula constructiva para uma força demolidora por definição. O proprio da opposição é a offensiva politica. No terreno politico, definem-se e limitam-se os seus propositos. Os problemas governativos são a consequencia logica das situações ganhas pela politica.

A obstinada incompreensão das velhas gralhas da opposição não surpreende ninguem. Mas que o sr. João Neves ponha o seu talento, o seu enthusiasmo, o seu espirito publico a serviço desse poleiro, é, na verdade, estupendo. O tribuno nesta hora já vae vivendo do seu patrimonio, tirando do cerne, depauperando-se na propria substancia. Na vida politica ninguem deve insistir ultrapassando os limites da curiosidade e do interesse publico. Quem cáe nessas trévas exteriores onde ha ranger de dentes póde encommendar a alma para a eternidade. Nessas paragens do abandono não ha salvação.

J. E. de Macedo Soares

RADIOGRAMMA

Centro Radiotelegraphico, Av. Rio Branco, 77 Rio de Janeiro Tel. J-21 7

GLEJO CB 3

ADDISABEBA 445 6 151 CTF CA

DIARIO CARIOCA RIODEJANEIRO

GOUVERNEMENT ET PEUPLE ETHIOPIEN CONSCIENTS DE LEUR DROIT

COMPANHIA RADIOTELEGRAPHICA BRASILEIRA

AVISO DE CORRECÇÃO

Rio de Janeiro, 6/8/1935

DIARIO CARIOCA

No radiotelegramma No. GB8 data 6

de ADDISABEBA queira-se ler A SEGUNDA LINHA

COMO SEGUE: ET FERMEMENT ATTACHES A UNE

Esta correcção é originaria de ADDISABEBA

"Fac-simile" do cabeçalho do despacho hontem recebido de Addis-Abeba pelo DIARIO CARIOCA, bem como da retificação que nos foi pedida da capital abyssinia logo após a chegada do radiogramma contendo a entrevista

O "Negus" no seu retrato official

O DIARIO CARIOCA tem se occupado largamente do conflicto entre a Italia e a Abyssinia. Temos publicado não apenas os telegrammas das agencias mas ainda artigos e chronicas dos nossos collaboradores, com o intuito de informar exactamente a opinião publica sobre as causas e os possiveis resultados do litigio entre os italianos e os ethyopes. Não nos animou, não nos anima, nem nos animará nunca, nos nossos serviços de informações, o parti-pris pela Italia ou pela Abyssinia. Continuamos assim a tradição da imprensa brasileira, que póde orgulhar-se de manter, nas questões internacionaes, mesmo naquellas que nos dizem de muito perto, como a guerra do Chaco, por exemplo, uma attitude de independencia e imparcialidade que honra a nossa cultura.

No conflicto italo-ethyiope maior relevo ganha a attitude equidistante da imprensa brasileira por serem conhecidos e justamente avaliados os laços de amizade, veneração mesmo, que unem o Brasil á Italia gloriosa, cujos filhos contribuiram e continuam a contribuir, perfeitamente integrados comnosco, para a grandeza do nosso paiz. Essas considerações vêm a proposito da entrevista que o DIARIO CARIOCA acaba de obter do imperador Haile Selassie. O soberano da Abyssinia recebeu, enviado pela direcção deste jornal, um radiogramma contendo um questionario é o pedido de uma entrevista. Attendeu-nos immediatamente.

Poucas horas depois de ter chegado ás suas mãos o

(Continúa na 2ª pagina).

"Leão Conquistador da Judéa, Poder da Santissima Trindade"

No dia de sua coroação acompanhado por altos dignatarios da Côrte e pelo marechal Franchet d'Esperey, embaixador extraordinario da França, desfila o Negus Haile Salassie Primeiro "Rei dos Reis, Leão Conquistador da Judea, Poder da Santissima Trindade"

O "Diario Carioca" Entrevistou o Negus!

(Continuação da 1ª pagina).

nosso despacho, Sua Majestade encarregava o seu ministro das Relações Exteriores de transmittir-nos as suas declarações. O chanceller da Abyssinia redigiu hontem mesmo o radiogramma para o DIARIO CARIOCA. Expedido de Addis-Abeba ás 15 horas e um minuto de hontem, ás 17 horas o tinhamos na redacção.

Trata-se de uma reportagem sob todos os titulos sensacional. O imperador Haile Selassie confirma o seu intuito de prestigiar uma solução arbitral completa, que é a unica capaz de impedir a guerra.

Folgamos immenso poder transmittir á opinião publica sul-americana as palavras tranquillizadoras do Rei dos Reis, e sentimo-nos profundamente desvanecidos com a honra que nos proporcionou de sermos os portadores de sua mensagem de paz, a todas as Nações deste Continente, que assistiram ainda ha pouco, como lembrou Haile Selassie os guerreiros cederem o logar aos diplomatas encarregados do arbitramento.

No Ministerio do Exterior de Addis-Abeba o apparelho telephonico está installado no jardim, onde vemos o chanceller da Abyssinia occupando-o no dia da sua installação

O radiogramma do chanceller da Abyssinia

E' o seguinte o radiogramma enviado pelo ministro das Relações Exteriores da Abyssinia ao DIARIO CARIOCA:

"O governo e o povo ethyope, conscientes do seu direito, manifestam, antes de mais nada, sua sympathia aos povos sul americanos. Cumpre-me agora communicar que Sua Majestade o Imperador decidiu dar resposta ao seu questionario enviado por via radiotelegraphica".

A Abyssinia deseja uma solução pacifica

— Após os ultimos successos o governo de Vossa Majestade ainda confia numa solução pacifica do incidente?

— "A Abyssinia sabe quaes são os seus direitos e está disposta a defendel-os com energia e decisão. Mas o governo imperial acha-se firmemente empenhado em provar perante o mundo a sua firme intenção de que seja encontrada para a actual pendencia com o Reino da Italia uma solução pacifica".

Tudo pelo arbitramento!

— Crê Vossa Majestade na efficacia de uma solução baseada no arbitramento?

— "A Abyssinia continua a trabalhar com afinco por uma solução arbitral e espera que seja victoriosa a causa da paz. E é agradavel recordar que a pratica da arbitragem foi adoptada na America e constitue motivo de orgulho para o vosso paiz".

O poder militar da Abyssinia

— O governo de Vossa Magestade conta com uma forte organização militar capaz de enfrentar a guerra que se annuncia?

—"O governo ethyope, ardentemente empenhado na manutenção da paz, fará os maiores sacrificios para defender, com as forças de que dispõe, seu territorio, sua independencia, contando de modo absoluto com a lealdade e a bravura tradicionaes de todo o povo abyssinio".

Mensagem aos povos da America

Terminando o despacho, diz o ministro das Relações Exteriores da Abyssinia:

— "Cumpre-me ainda accrescentar que meu paiz aprecia no seu justo valor a attitude sympathica com que a opinião publica das nações sul-americanas vêm acompanhando a conducta do governo de Sua Majestade Imperial e do povo ethyope".

O chanceller Macedo Soares será homenageado em São Paulo

O PROGRAMMA DAS FESTAS COMMEMORATIVAS QUE DEVERÃO REALIZAR-SE PELA PACIFICAÇÃO DO CHACO

S. PAULO, 6 — (A. B.) — Da commissão organizadora das homenagens ao chanceller Macedo Soares, recebemos o seguinte communicado:

"A commissão official, organizadora das homenagens, que se levarão a effeito nesta capital, em homenagem ao exmo. sr. dr. José Carlos de Macedo Soares, illustre ministro das Relações Exteriores do Brasil e não menos illustre filho da Terra Bandeirante, promoverá para o dia 11 de agosto, ás 14 horas, uma grande parada civica e militar, em homenagem áquella alta autoridade, e ás 11 horas fará celebrar missa na Basilica de São Bento, em acção de graças pelo restabelecimento da Paz na America do Sul.

Para estes actos serão convidados todos os membros da grande commissão de honra e altas autoridades civis e militares.

Nesse sentido, a commissão está solicitando a todas as fabricas para apitarem e a todas as egrejas para badalarem por occasião da chegada do titular do Exterior, que, como se sabe, effectuar-se-á no dia 10 do corrente, ás 15,30 horas.

A commissão continua a receber adhesões de associações estudantinas, e escoteiros e Tiros de Guerra, desta capital e do interior para tomarem parte na grande parada."

A viagem do Nuncio Apostolico

A SUA IDA A' ROMA, EM GOSO DE FE'RIAS

Com destino á Roma, deverá embarcar, hoje, a bordo do "Neptunia", o sr. nuncio apostolico, no Brasil, dom Bento Aloisi Masella. Vae o sr. nuncio em visita ao Santo Padre, aproveitando-se, para esse fim, de suas férias regulamentares. Decano

Don Aloisi Masella, nuncio apostolico

do Corpo Diplomatico, por suas virtudes respeitado e querido na sociedade carioca, terá certamente o sr. dom Bento Aloisi Masella um embarque bem concorrido. Além dos representantes das missões diplomaticas acreditadas entre nós, sabemos que tambem comparecerão no caes do porto, á hora do embarque, numerosas representações do clero secular e regular e das associações catholicas desta capital.

O paquete em que viajará o nuncio apostolico partirá ás 7 horas da noite. Sua excia. embarcará meia hora antes, na Praça Mauá.

O anniversario do Instituto dos Advogados

A COMMEMORAÇÃO DE HOJE

O Instituto da Ordem dos Advogados Brasileiros commemorará hoje o seu 92º anniversario.

Nesta sessão solenne serão recordados os vultos dos seus membros fallecidos durante o anno, respectivamente: drs. Gabriel Bernardes, Sebastião Cerne, Celso Bayma e Olyntho Nogueira, pelo orador official do Instituto, dr. Linneu de Albuquerque Mello.

A solennidade, para a qual foram convidadas as mais altas autoridades officiaes e membros da nossa magistratura, se realizará ás 21 horas, na séde do Instituto, no Syllogeu Brasileiro.

E' com o maior prazer que vemos transcorrer mais um anniversario da mais antiga instituição juridica da America do Sul, hoje, brilhantemente dirigida pelo dr. Edmundo Miranda Jordão, seu actual presidente.

Um habeas-corpus impetrado em favor dos integralistas

Deu entrada hontem na Secretaria da Côrte Suprema um pedido de "habeas-corpus", em favor dos integralistas.

Esse pedido chegou até o mais alto Tribunal de Justiça do paiz, em grão de recurso em virtude de se haver julgado incompetente o juiz federal de Santa Catharina, juizo em que fôra impetrado a ordem pelo advogado José Collato.

Uma vez dado á distribuição, é provavel que o pedido seja julgado na proxima sessão de segunda-feira.

Os portuguezes casados em Portugal, podem se desquitar no Brasil

OS CONJUJES DEVEM TER MAIS DE 25 ANNOS E SER CASADOS A MAIS DE DOIS ANNOS

Corre pelo Juizo da 1ª Vara Federal um processo de divorcio amigavel, movido por dois conjuges portuguezes, casados em Portugal.

O processo seguiu os tramites legaes e os autos foram conclusos ao juiz dr. Ribas Carneiro no exercicio interino daquella Vara.

Examinando os autos aquelle magistrado proferiu o seu despacho, convertendo o julgamento em diligencia, porque applicando a lei portugueza que rege a especie, um dos conjuges não fizera a prova de ser maior de vinte e cinco annos, circumstancia exigida por aquella lei, para que possa ser concedida a medida pleiteada.

A prova tambem exigida pelo dispositivo legal portuguez de que os supplicantes sejam casados ha mais de dois annos, foi feita, declarando portanto, o juiz Ribas Carneiro, naquelle seu despacho, que uma vez feita a prova da edade, subam novamente os autos á sua conclusão.

Dr. José de Albuquerque
CLINICA ANDROLOGICA
Affecções venereas e não venereas dos orgãos sexuaes do homem. Perturbações funccionaes da sexualidade masculina. — Diagnostico causal e tratamento da
Impotencia em moço
RUA 7 SETEMBRO, 207 — Dr 1 ás 6 horas

CLINICA DE VIAS URINARIAS
Dr. Samuel Kanitz
Membro da Sociedade de Urologia da Allemanha, ex-assistente dos professores Lichtemberg, Lewin, Joseph, de Berlim e Haslinger, de Vienna. Especialistas em doenças dos Rins, Bexiga, Prostata, Urethra. Doenças de Senhoras. Diathermia. Ultra Violetas. Consultorio: 7 de Setembro, 42. Sob. das 13 ás 17 horas. Phone: 23-3531.

Quatro Milhões Para os "Congelados" de Londres

ESTUDANDO AS CAUSAS DOS CONGELADOS — A LIMITAÇÃO DE CREDITO PARA SOLVEL-OS — SOLUÇÃO URGENTE PARA O CASO — APRECIANDO O ORÇAMENTO DA FAZENDA — A AMORTIZAÇÃO DA DIVIDA INTERNA — AS DIVIDAS APURADAS EM SENTENÇAS JUDICIARIAS

A Commissão de Finanças da Camara dos Deputados, approvando o parecer do sr. João Guimarães, autorizou o governo a realizar as necessarias operações de credito para solver os nossos compromissos com a Inglaterra

Sr. João Guimarães

Sob a presidencia do sr. João Simplicio, reuniu-se hontem a Commissão de Finanças da Camara dos Deputados. O sr. João Guimarães requereu, a seguir, sendo approvado, preferencia para relatar materia urgente, que era o accôrdo sobre os congelados inglezes.

O leader fluminense leu, então, o seu parecer, dizendo que conclue por uma emenda ao projecto da Commissão de Diplomacia, approvando o accôrdo, autorizando nessa emenda as operações de credito necessarias para occorrer aos encargos decorrentes do accôrdo. E fez considerações geraes, ainda, sobre o intercambio entre os povos e o mecanismo, do accôrdo.

AS CAUSAS DOS CONGELADOS

O presidente declarou em discussão o parecer.

E o sr. Daniel de Carvalho falou, apreciando as considerações feitas pelo relator. Disse que, ao seu ver, o relator podia ser mais singelo, dizendo que o motivo por que o governo se vê na contingencia de endossar essas dividas particulares, — está no facto de haver se apropriado dos depositos feitos no Banco do Brasil pelos importadores, aguardando transferencia. E procurou estudar em seguida as causas dos congelados. Apontou uma das causas mais importantes no abandono da orientação financeiro-fiscal, que se vinha seguindo desde Murtinho, com o estabelecimento dos vales-ouro para o pagamento de uma parte dos impostos de entrada. Disse que aquella technica abandonada importava num freio automatico ao augmento da importação, quando o cambio caia. Accentuou que o ministro Oswaldo Aranha, na preoccupação de beneficiar o Thesouro, aboliu, com a extincção do mil réis, aquella politica financeiro-fiscal. E argumentou longamente, sendo apoiado, nas suas considerações, pelo sr. França Filho.

A LIMITAÇÃO DE CREDITO PARA OS CONGELADOS

O sr. Daniel de Carvalho tambem commentou o estimulo que se deu á importação, com essa nova orientação, vindo os saldos da balança commercial cada vez mais se reduzindo, de anno para anno, e não obstante a libra a preço exaggeradissimo.

O sr. Daniel de Carvalho ainda accentua a necessidade de limitar-se a operação de credito, para os congelados. E dialoga com o sr. João Guimarães, accentuando mais a necessidade de incluir-se no orçamento o serviço de juros e amortização da operação autorizada. O sr. Clemente Mariani tambem esclarece o que houve com relação á fiscalização em funcção de facturas.

O sr. Clemente Mariani tambem esclareceu sobre o que se passou com os depositos feitos pelo commercio importador no Banco do Brasil, aguardando transferencia. Disse que o Banco recebeu aquelles depositos em caracter especial, e os transformou em depositos bancarios, sendo com esses recursos attendido o Departamento do Café, em trezentos mil contos. Agora, o Departamento estava amortizando regularmente esse debito e assim teria o governo recursos, este anno, para occorrer ao encargo do accôrdo. Assim, suggeria a solução do caso no orçamento da fazenda, applicando o relator aquelle recurso. O sr Daniel de Carvalho prometteu estudar a suggestão. O sr. França Filho defendeu a solução urgente do caso, encarecendo a situação de angustia em que estava o commercio importador.

APPROVADO O PARECER DO SR. JOAO GUIMARAES

O presidente submette a votos o parecer do sr. João Guimarães, com a suggestão do sr. Daniel de Carvalho, para limitar a operação até o maximo de 4 milhões esterlinos. O sr. João Guimarães adopta a emenda do sr. Daniel de Carvalho e o parecer é então approvado unanimemente e assignado.

O ORÇAMENTO DA FAZENDA

Em seguida, o sr. Daniel de Carvalho inicia o estudo prévio do orçamento da Fazenda. O relator aponta primeiro as verbas e dotações em que houve diminuição e depois as em que houve augmento. O primeiro augmento foi de 300 contos no gabinete do ministro da Fazenda. Sobre esse augmento, leu o relator a justificação do mesmo, apresentada pelo chefe do gabinete do ministro, que explicou a necessidade do augmento pela contingencia de apparelhar o gabinete com pessoal da confiança do ministro, para attender á inspecção dos serviços. Outro augmento era na dotação para a Mesa de Rendas de S. Borja, visando apparelhal-a com uma lancha, uma machina de escrever e moveis.

Sr. Clemente Mariani

Sr. Daniel de Carvalho

A AMORTIZAÇÃO DA DIVIDA INTERNA

O relator passou a fazer suggestões. E alvitrou dotação para amortização da divida interna, que disse ter sido suspensa. O sr. Clemente Mariani disse que, do ponto de vista pragmatico, não via grande vantagem naquella dotação, uma vez que a difficuldade de recursos sobremontava. O sr. Daniel de Carvalho mostra que ha dotação para a amortização do reajustamento. O sr. Clemente Mariani levanta uma questão, perguntando se a dotação bastava. Entendia que não, e deu o motivo. Esclareceu que, pelo decreto, os juros do reajustamento, embora as apolices emittidas posteriormente, são devidos desde a data do decreto. Por isso mesmo, entendia que o saldo da dotação passada devia ser transferido para o orçamento em estudo, dando-se essa transferencia até a emissão total das apolices. O sr. França Filho apoiou esse alvitre. O sr. Vergueiro Cesar disse que, legalmente, aquella era a situação. Entretanto, conhecia dois reajustados que receberam suas apolices, só com os juros do segundo semestre. O relator prometteu estudar a questão.

AS DIVIDAS APURADAS EM SENTENÇAS JUDICIARIAS

O sr. Daniel de Carvalho aponta, a seguir, as economias feitas, particularmente no serviço da divida externa. O sr. Gratuliano Britto pergunta ao relator se, exceptuada essa economia do serviço da divida, houve diminuição no conjunto dos serviços do Ministerio. O relator diz que houve, e enumera essas diminuições. O sr. Clemente Mariani coteja a dotação minima para o pagamento de dividas apuradas em sentenças judiciarias. O relator concorda em que aquella dotação até seria a negação da justiça. E fica de pedir ao presidente da Côrte Suprema informação sobre o montante rasoavel, com que deveria figurar a dotação. Tambem se reconhece a necessidade de uma providencia para attender á divida fluctuante.

O Novo Ministro de Costa Rica

COMO DECORREU A SOLENNIDADE PARA A ENTREGA DE CREDENCIAES

Realizou-se hontem á tarde, no palacio do Cattete, a solennidade da entrega de credenciaes do ministro plenipotenciario da Republica de Costa Rica, o dr. Manoel F. Jiminez, primeiro representante diplomatico daquella nação em nosso paiz.

Acompanhado do dr. Rubens de Mello, introductor diplomatico do Ministerio das Relações Exteriores e em automovel do Estado, s. ex. chegou ao palacio do Cattete, sendo recebido á entrada pelo official de dia ao Estado Maior da Presidencia da Republica, capitão-tenente Ernani do Amaral Peixoto.

Conduzido ao Salão Amarello foi o representante diplomatico de Costa Rica, momentos depois, conduzido ao Salão de Honra, onde o sr. Getulio Vargas, presidente da Republica, se encontrava, acompanhado do ministro das Relações Exteriores; do general Francisco José Pinto e capitão de mar e guerra Americo Pimentel, respectivamente, chefe e sub-chefe do Estado Maior da Presidencia da Republica, bem como os demais membros das suas casas civil e militar.

O sr. M. F. Jimenez, ao fazer entregar da carta autographa do presidente do seu paiz, acreditando-o na qualidade de representante diplomatico da Republica de Costa Rica, nesta capital, pronunciou ligeiro, mas expressivo discurso, pondo em relevo a significação do acto que se celebrava.

Em resposta, falou o presidente Getulio Vargas que teve palavras de elevados conceitos sobre a nação amiga, cujo representante, era recebido naquella solennidade.

Terminados os discursos foram feitas as apresentações demorando-se ainda o diplomata recebido, em rapida e cordial palestra com o chefe do Estado, tendo após se retirado com as mesmas deferencias protocollares e demonstrações de sincera cortezia.

Em frente ao palacio do Cattete foram-lhes prestadas as continencias da pragmatica, por um batalhão do 3º regimento de infantaria, cuja banda de musica executou o hymno do seu paiz, á sua saida.

NO SENADO

UM PROJECTO SOBRE A "PEQUENA CINEMATORAPHIA"

Na sessão de hontem, no Senado, o primeiro orador foi o sr. Mario Caiado, que fez o elogio funebre do ex-deputado Joviano de Castro, cujo fallecimento veiu privar a politica de Goyaz de uma das suas figuras tradicionaes.

Approvado o requerimento do senador goyano, no sentido de ser consignado em alta um voto de pesar pela morte daquelle antigo parlamentar, o presidente cedeu a palavra ao sr. Jeronymo Monteiro. O representante capichaba justificou o seguinte projecto, que promove o incremento do que chamou a "pequena cinematographia":

"Art. 1º — O governo federal resolve promover e incentivar a utilização da pequena cinematographia para as propagandas de interesse nacional, dedicadas principalmente ás populações disseminadas do interior do paiz. Parag. 1º — Denomina assim — pequena cinematographia — a que emprega filme de reduzidissimo custo, constituidos por pelliculas de estreita fita, padronizadas hoje em dezeseis millimetros de largura. Parag. 2º — O material referido, para paquena cinematographia, abrange ainda apparelhos, filmadores e projectores, télas, etc., equipamentos de baixos custos de acquisição. Parag. 3º — Entre as finalidades da iniciativa comprehendem-se não só o objectivo de apresentação geral de quadros, panoramas e factos de interesse e alcance nacionalizador, unificador e fortificador do espirito patrio, como ainda, especificadamente, a organização de films variados e destinados a sectores diversos da actividade rural do paiz, vizando ministrar ensinamentos de defesa e resguardos hygienicos, e orientação dos trabalhos correntes, por fórmas as mais compativeis com as conveniencias de cada região."

Não é verdade que o Ministerio da Guerra tenha adquirido a fazenda "Gamelleira", em Minas

O GENERAL JOÃO GOMES ESTA' FAZENDO ECONOMIAS PARA POR ORDEM NAS FINANÇAS DE SUA PASTA

Os jornaes divulgaram, hontem, um telegramma de Bello Horizonte, noticiando a acquisição, que teria sido feita pelo Ministerio da Guerra da fazenda "Gamelleira", em Minas Geraes, para nella ser installada a séde da 4.ª Região Militar. Com a compra, segundo o despacho, haviam sido gastos cinco mil contos.

Procurando apurar a veracidade dessa informação, soubemos no gabinete do titular da Guerra que a noticia carece de fundamento. O nosso informante, depois da contestação que fez, accrescentou:

— E como seria possivel tal facto, se no nosso Ministerio não ha dinheiro para continuação das obras já iniciadas e de tão grande necessidade para a installação condigna de diversos serviços militares? Então, numa situação assim premente, o Ministerio da Guerra poderia adquirir um immovel por preço tão alto?

Pode affirmar que o ministro só cogita de fazer economias, para regularizar as finanças da pasta.

Elle disse isso no discurso da posse e continua empenhando todos os esforços para realizar esse programma.

A LIGHT Penhorada

Mais uma vez a Companhia Canadense se Mostra Rebelde ás Leis do Paiz

Sr. Custodio de Viveiros, director do Dep. N. do Trabalho

Uma noticia importante, que não se póde perder no noticiario dos jornaes: dois officiaes de justiça penhoraram, hontem, em uma garage situada á rua Desembargador Isidro, um omnibus da Light. A penhora teve logar, em virtude do não pagamento de uma multa de 2:900$000, mandada cobrar executivamente pelo Dapartamento Nacional do Trabalho.

O facto em si não teria importancia maior, se não tivesse nelle envolvido uma companhia estrangeira que tem sempre primado em desrespeitar as leis brasileiras, principalmente aquellas que se referem a assumptos sociaes. O trabalhador da Light soffre toda sorte de coacções e de constrangimentos, com seus direitos, assegurados em lei, sacrificados pela prepotencia da poderosa companhia canadense. Rebelde a todas as obrigações que a legislação social impõe, a Light julga-se dona do Brasil, arrogando-se o direito de fazer o que entende. O seu Departamento de Legislação Social chega ao ponto de tomar resoluções que collidem com todas as normas estabelecidas pelo governo.

A penhora de hontem é um exemplo da rebeldia do polvo da rua Larga. E esse facto, sendo o primeiro, não será o ultimo. A Light ha de reconhecer que acima da sua vontade e das suas deliberações existe o poder da autoridade que ha de fazel-a entrar no bom caminho...

Os Simples Resfriados PODEM tornar-se em doenças mais sérias

É alarmante a frequencia com que os resfriados se transformam em pneumonias e tuberculoses, molestias de desastrosas consequencias. Precavenha-se contra os resfriados tão communs a um clima incerto como o do Brasil, tomando a

EMULSÃO DE SCOTT

RIQUISSIMA EM VITAMINAS

Autor de Boletins Subversivos

Preso Por 30 Dias o Capitão Rollemberg e Suspenso de Suas Funcções, Por Igual Prazo, Sem Vencimentos, um Escrevente da Guerra

Por actos de hontem, o ministro da Guerra mandou prender, por 30 dias, o capitão Antonio Rollemberg, e suspender de suas funcções, por um mez, com perda total dos vencimentos, o escrevente do Ministerio José de Queiroz Bayma, por não terem ambos observado as instrucções do Aviso 98.

Deu logar a essas punições, o facto de terem esses militares tomado parte em reuniões extremistas, realizadas nesta capital, sendo que o capitão Rollemberg, interpellado, declarou-se autor de boletins subversivos distribuidos na cidade.

Em aviso de hontem, o titular da pasta da Guerra resolveu tornar sem effeito a prisão de 25 dias imposta ao 1º tenente Ney Rodrigues Peixoto, em face da informação prestada pelo coronel Otto Feio da Silveira, quando no commando da 8ª Região Militar, em Belém do Pará.

O FORNECIMENTO DE ENERGIA A' C. DO BRASIL

O PROF. DULCIDIO PEREIRA VAE DEFENDER A LIGHT

Na Reunião de Hoje do Conselho Director do Club de Engenharia Aquelle Engenheiro Fará Um Discurso Em Favor da Empresa Canadense

Deante do fracasso dos seus escribas a Light & Power resolveu adoptar outros methodos na defesa dos seus interesses no caso do fornecimento de energia electrica á Central do Brasil.

Facto que muito enaltece a intelligencia dos bravos canadenses da rua Larga é a multiplicidade de processos de que lançam mão para consecução dos seus objectivos. Todos os meios lhes convem desde que logrem a victoria pleiteada. Todas as resistencias só conseguem aguçar a furia dos macrimons e silveterrs.

No caso em apreço assistimos de inicio a campanha desesperada em torno dos pagamentos em ouro. Depois veiu a nota desafinada da usina unica, para finalmente cair na historia da "miseria organica".

Agora os esforços da Light, de seus escribas e páos mandados convergem para um unico objectivo: convencer ao sr. Marques dos Reis da vantagem de permittir que a empresa canadense faça uma nova proposta abaixando seu preço ou talvez apenas ganhando tempo...

A Usina de Salto permittirá á Central ter energia electrica a $018, ficando com uma usina de 60.000 cavallos incorporada ao seu patrimonio. Estará a Light disposta a fazer proposta semelhante? Nesse caso não seria justo tambem que todas as suas tarifas fossem rebaixadas na mesma proporção?

Mesmo que a Light se dispuzesse a fornecer energia a $018 o kilowatt-hora, preço pelo qual a obterá com a construcção da usina de Salto, acreditamos que a solução não seria feliz e isso por um motivo: continuaria ella com o monopolio da industria electrica no Districto Federal, monopolio que tem sido, dadas as tarifas extorsivas que ella cobra, a causa do atrazo do desenvolvimento do parque industrial da capital da Republica.

Deante da magnitude da questão e da complexidade de interesses que ella envolve, é esperada com verdadeira ansiedade nos meios technicos a conferencia do professor Dulcidio Pereira, em defesa dos pontos de vista da Light & Power.

O referido professor, que já foi longos annos inspector de illuminação, é um dos directores do "Lighting Service Bureau", organização mantida pela Light. O sr. Dulicidio Pereira fez tambem parte de uma commissão nomeada pelo illustre sr. José Americo para dar parecer sobre o preço do gaz, commissão cujo parecer deu logar a suspeitosos commentarios da imprensa e a um verdadeiro clamor do povo carioca.

Como se vê, pelos titulo acima enumerados ao sr. Dulcidio Pereira podem faltar outros titulos para propugnar pela defesa dos interesses da Light, mas, sobram-lhes os que decorrem de um longo e intimo contacto.

O Club de Engenharia terá amanhã conhecimento das razões legitimas e patrioticas, é de esperar, que transformaram o director do "Lighting Service Bureau", em campeão da Light.

Consequencia da similitude de nome entre as duas organizações?

Talvez...

A Idéa da Salvação do Lloyd Continua Inflammando a Imaginação dos Directores...

O "PEDRO II" DEIXA HOJE O NOSSO PORTO, APENAS COM 34 PASSAGEIROS, PARA UMA VIAGEM EM QUE CONSUMIRA' 400 CONTOS — RESULTADOS DE MEDIDAS CONTRAPRODUCENTES

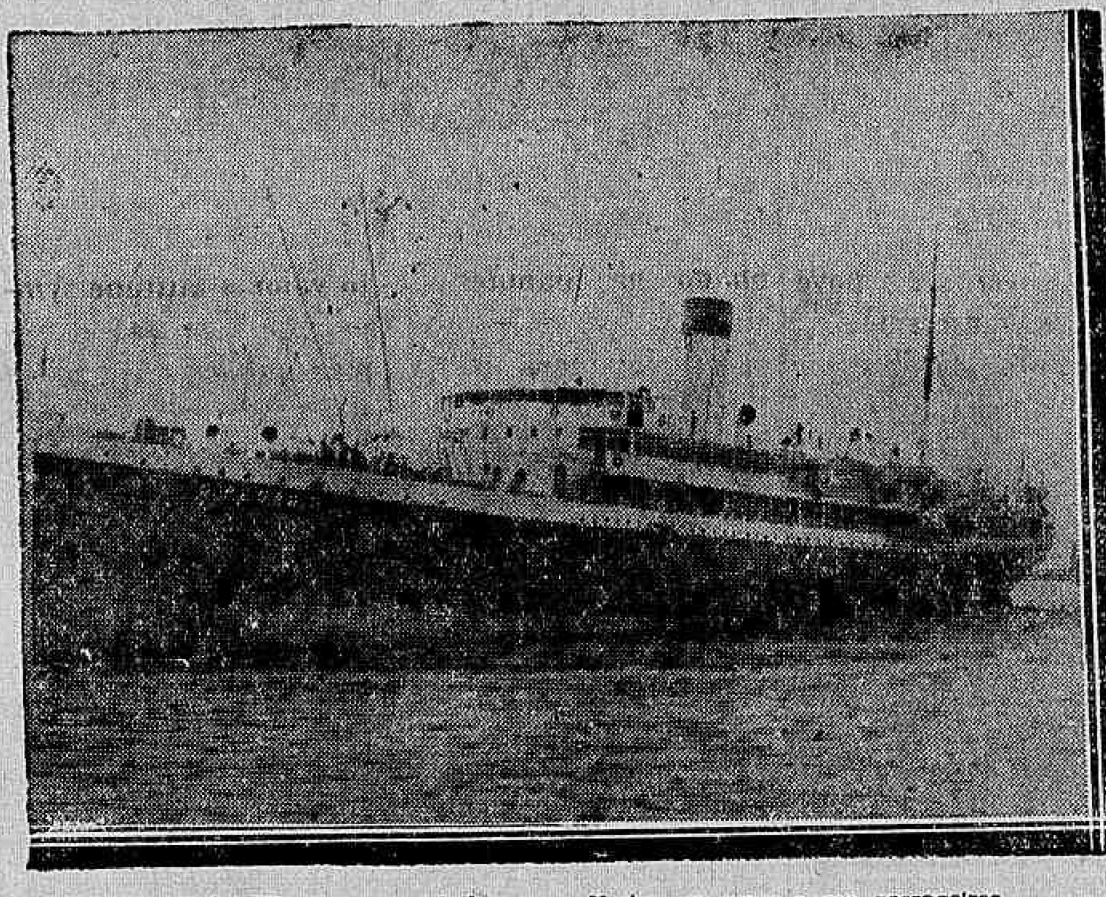

O "Pedro II", que segue hoje para o Norte, sem carga e sem passageiros

A salvação do Lloyd...

Ahi está um thema que costuma despertar a attenção de todo o mundo, sobretudo dos directores recem-nomeados e falhos de imaginação. Todos os administradores, ao assumirem o commando da companhia, batem na velha tecla, assumem attitudes messianas, agitam-se activamente, decretam as providencias mais mirabolantes e, depois, exhaustos, param, repousam tranquillamente durante algum tempo para desapparecerem, afinal, sob o peso da realidade.

Por isso o mundo não deixa de rodar, nem os patachos de trafegar, embora cada vez mais tardos e somnolentos. O facto, portanto, não deve surpreender mas, é preciso convir que o Lloyd muito soffre com esses sobresaltos e o paiz muito perde com taes administrações.

O almirante Graça Aranha não fugiu á regra geral. Era fatal que determinasse medidas novas, baixasse muitas portarias, revolucionasse tudo, na lua de mel com a velha empresa.

E os resultados? Ora, os mesmos obtidos pelos seus antecessores. E' que repete os erros de sempre. Em vez de uma modificação de estructura elle promove experiencias de quadros, em planos de natureza superficial.

Como signal dos novos tempos e coisas do Lloyd, aqui temos um caso expressivo e opportunissimo. Segue, hoje, para o Norte, o "Pedro II". Leva 150 homens de tripulação, queimando as suas machinas apenas oleo grosso. A viagem vae custar 400 contos. E os lucros, ou, ao menos, a retribuição dessa despesa? Impossivel pensar nisso. O navio apenas conduz 34 passageiros e 700 volumes de carga. E por que tal estado de coisas? Muito simples a resposta. O publico não confia mais no Lloyd em vista dos paquetes deixarem o porto sem fiscalização previa, em pessimas condições de navegabilidade, como aconteceu recentemente com o "Manáos", apesar das advertencias da imprensa.

Por outro lado, os passageiros obrigatorios, cujas passagens eram requisitadas pelos Ministerios, passaram para outras companhias, em consequencia do acto do director, exigindo o pagamento á boca do cofre.

De tudo isso resulta o que se verifica neste momento — navios que partem vazios, verdadeiros hiates de passeio para uma tripulação laboriosa, que deseja trabalhar e ser util á companhia, mas nada póde fazer graças ás providencias negativas do alto commando. Mas, apesar desses exemplos, a idéa da salvação do Lloyd continuará a inflammar a imaginação dos directores recem-nomeados...

O Pagamento dos Prejuizos do Bombardeio de São Paulo no Governo Arthur Bernardes

A Independencia da Bolivia — O problema siderurgico — O casamento religioso — O ultimo subsidio dos Congressistas de 1930 — O sr. Xavier de Oliveira vae receber — O combate á raiva — O Codigo de Minas — A fixação das forças de terra e mar — Voltou á Commissão de Educação o projecto suspendendo a inspecção preliminar em estabelecimentos de ensino — Explicando a attitude da Commissão de Justiça

Sr. Barreto Pinto (Caricatura de Mario)

O sr. Waldemar Ferreira falou, hontem, na Camara, em explicação pessoal.

O leader constitucionalista referiu-se ao discurso pronunciado ha dias pelo sr. Barreto Pinto, sobre o projecto prohibindo, ao deputado eleito posteriormente senador, receber duas ajudas de custo. O orador foi o relator dessa materia e a considerou inconstitucional. O seu autor, porém, se sentiu no direito de bordar commentarios jocosos, que tolerou, movido por uma grande indulgencia christã, reclamada para casos taes.

Entretanto, voltando o projecto a plenario, o sr. Barreto Pinto se permittiu a criticar o parecer, taxando-o de uma propina. Merecia esse seu ultimo discurso reparos, e foi o que fez o orador dizendo que não tinha relações com o sr. Waldemar Falcão, a quem o projecto visava e que por isso não podia ter o intuito de protegel-o. Isso intervieram os srs. Levi Carneiro e Ascanio Tubino apoiando o sr. Waldemar Ferreira.

Por ultimo, o deputado paulista disse que a Commissão de Justiça agiu no caso dentro do criterio juridico, impessoal, e doutrinario e somente sob esse aspecto julgou o projecto não entrando em apreciação de ordem moral que não lhe competia. Ahi o sr. Barreto Pinto vem correndo da sala do café, inteira-se do que occorria e grita, numa voz afflautada:

— Ratifico, ratifico, ratifico, os meus conceitos...

O sr. Euvaldo Lodi embaralha-se com as campainhas e, no meio de uma gritaria e toques de campainhas a sessão foi encerrada.

O sr. Barreto Pinto, voltando-se, depois, para a bancada de imprensa, perguntou, visivelmente satisfeito:

— Gostaram?

SOBRE A ACTA

Sobre a acta falou o sr. Gomes Ferraz, communicando que a commissão incumbida de visitar o presidente Antonio Carlos cumpriu a sua missão, tendo s. ex. manifestado sua gratidão pelo gesto captivante de seus pares.

O sr. Diniz Junior, tambem sobre a acta, fez egual communicação em relação á commissão que representou a Camara nas solennidades do Instituto Historico em homenagem ao conselheiro Gasper Silveira Martins.

VOTO DE PESAR

Passando-se ao expediente, foi approvado um voto de pesar pelo fallecimento do ex-deputado federal por Goyaz, Joviano Alves de Castro, fallecido naquelle Estado.

O sr. Laudelino Gomes fez o necrologio do extincto.

A INDEPENDENCIA DA BOLIVIA

Logo depois o presidente annunciou um requerimento de voto de regosijo pela passagem da data da independencia da Bolivia.

Sr. Waldemar Ferreira

O sr. Adhemar Rocha fez um rapido historico das lutas que precederam a emancipação politica da nação irmã, pondo em relevo a figura heroica de Bolivar.

O PROBLEMA SIDERURGICO

O sr. Furtado de Menezes tratou longamente do problema siderurgico do paiz, em torno do qual fez interessantes considerações, salientando a necessidade premente que temos em promover a sua solução. O representante mineiro é de opinião que não se pode criar alta siderurgia por decreto e sim quando as condições economicas do paiz permittirem.

Sr. Moraes Andrade (Caricatura de Mario)

Adduziu, ainda, que a alta siderurgia, a exportação do minerio e o problema ferroviario são tres questões que devem ser tratadas e estudadas separadamente. Quanto ao contrato da Itabira Iron, ora em estudo na Camara, o orador levantou a preliminar de caducidade ou não do mesmo, attendendo aos grandes interesses de terceiros delle dependentes.

AINDA EM HOMENAGEM A SILVEIRA MARTINS

O sr. Barros Cassal e outros requereram, sendo approvada, a inserção nos annaes dos discursos proferidos pelos srs. João Neves e Raul Bittencourt, na Sociedade Felippe de Oliveira e Instituto Historico, respectivamente, em homenagem a Silveira Martins.

O CASAMENTO RELIGIOSO

Estava sobre a mesa a redacção final do projecto que regula o casamento religioso, cuja votação foi adiada por haver o sr. Levi Carneiro apresentado varias emendas, sendo depois approvado.

PARA PAGAMENTO DOS PREJUIZOS DO BOMBARDEIO DE S. PAULO NO GOVERNO BERNARDES

Foi approvado o projecto mandando incluir na divida passiva da União, com o credito de 250 mil contos, as indemnizações do Tratado de Pedras Altas.

O sr. Moraes Andrade requereu, tambem, logrando deferimento, o destaque da emenda additiva ao projecto 275, mandando incluir na divida passiva da União as vistorias legalizadas e não prescriptas, resultantes dos prejuizos do bombardeio de São Paulo, no governo Bernardes, para que a mesma constitua um projecto á parte.

O ULTIMO SUBSIDIO DOS CONGRESSISTAS DA REPUBLICA VELHA

Realizou-se a discussão especial do projecto 149, abrindo o credito de 1.265 contos pelo Ministerio da Justiça, para pagamento do subsidio de deputados e senadores ao Congresso Nacional correspondente ao periodo de 1 a 23 de outubro inclusive, de 1930 quando foram dissolvidas, pelo movimento revolucionario, aquellas duas casas do Poder Legislativo.

Contra o projecto falou o sr. Barreto Pinto e, defendendo a proposição falou o sr. Accurcio Torres.

A FACULDADE DE MEDICINA DA BAHIA

Annunciada a votação do requerimento de informações sobre o edificio da Faculdade de Medicina da Bahia, o sr. Pedro Calmon pediu a retirada do mesmo da ordem do dia por ter o ministro da Educação prestado as informações necessarias.

O SR. XAVIER DE OLIVEIRA VAE RECEBER...

Foi approvado o parecer autorizando a mesa da Camara a requisitar do Ministerio da Fazenda a quantia de 4:500$000, para pagar a ajuda de custo devida ao deputado cearense Xavier de Oliveira.

O COMBATE A' RAIVA

Foi approvado o projecto abrindo credito especial, pelo Ministerio da Agricultura, de 300 contos, para occorrer ás despesas com o combate á raiva em varias zonas criadoras do paiz.

CODIGO DE MINAS

Foi approvado o requerimento no sentido de serem augmentados, de cinco para onze os membros da commissão que deve revêr o decreto n. 24.642, de 10 de julho de 1934.

A FIXAÇÃO DAS FORÇAS DE TERRA

Entrando em 2ª discussão o projecto fixando as forças de terra para os exercicios de 1936 1937 e 1938, falou o sr. Barreto Pinto, batendo-se pela reducção de despesas.

Depois falou o sr. Levi Carneiro, achando que, embora o regimento da casa mande estudar a fixação das Forças de Terra e Mar separadamente, que essa fixação deve ser estudada englobadamente, porque acima do regimento está a Constituição. A discussão foi encerrada, voltando o projecto á Commissão de Finanças em virtude de emendas.

A SUSPENSÃO DE INSPECÇÃO EM ESTABELECIMENTOS DE ENSINO

Em virtude do requerimento do sr. Gomes Ferraz, voltou á Commissão de Educação o projecto suspendendo a concessão de inspecção prévia a universidades e institutos de ensino estaduaes e livres, approvando tambem, os seus estatutos, emquanto não fôr posto em pratica o Plano Nacional de Educação.

SO' PARA HOMENS

Sapatos Box Cals preto e marron, para homens todos os numeros 20$. Formidavel. Comprem na fabrica — 169, RUA SENADOR POMPEU, 169. Esquina Visconde da Gavea.

Os pescadores requereram mandado de segurança

O PEDIDO FOI DESPACHADO COM VISTAS AO PRIMEIRO PROCURADOR DA REPUBLICA

Ha dias, cerca de 50 pescadores requereram á justiça federal um mandado de segurança, afim de poderem livremente venderem o peixe, independentemente das disposições da Directoria do Serviço Federal de Caça e Pesca.

Distribuido o pedido ao juizo da 1ª Vara, o juiz Ribas Carneiro, pediu informações ao director daquelle serviço federal, que as forneceu sem perda de tempo e de maneira ampla e minuciosa.

Diz o dr. Moreira da Rocha, director do Serviço de Caça e Pesca, nas suas informações que 50 pescadores não podem representar a classe que se compõe de 6.000, que se beneficiam do regulamento, que criando os entrepostos impede o monopolio e o "trust", que se encontravam nas mãos dos que reclamam.

Affirma que a justiça federal já se pronunciou sobre o mesmo assumpto, quando negou um interdicto prohibitorio que lhe fôra solicitado.

O juiz Ribas Carneiro de posse das informações do director do Serviço de Caça e Pesca fel-as juntar aos autos do processo, remettendo-o com vistas ao dr. Himalaia Virgolino, primeiro procurador interino da Republica, que deverá dar o seu parecer.

Tentou avançar o signal de transito livre dado á Assistencia

Pela rua do Riachuelo passava hontem, montando um tricyclo, o empregado no commercio Christovão Lopes, de 43 annos, casado e residente á rua da Conceição n. 175, quando foi colhido por uma ambulancia da Assistencia, ao tentar passar a frente de um bonde que estacionava para dar livre transito ao auto-transporte de soccorros urgentes.

O commerciario, que recebeu ferimento contuso e escoriações no nariz declarou no Posto Central, ao ser medicado que fôra elle o unico responsavel pelo desastre.

O Casamento Religioso Para os Effeitos Civis

Approvada a redacção final do pro jecto apresentado á Camara — Como será regulado o casamento — O preenchimento das formalidades — O que constará do assentamento -- O s livros e os documentos — A sancção penal — Recursos que cabem — A inscripção — Quando entrará em vigor a presente lei

Sr. Arruda Camara

A lei regulando o casamento religioso approvada pela Camara ficou assim redigida:

"O Poder Legislativo decreta: Art. 1º. O casamento religioso, celebrado perante ministro da Egreja Catholica, dos cultos protestantes grego orthodoxo, israelita e positivista, ou de outros, cujos ritos não contrariem a ordem publica ou os bons costumes, produzirá os mesmos effeitos do casamento civil, nos termos desta lei.

Art. 2º. As autoridades superiores das confissões religiosas communicarão ao presidente da Côrte de Appellação nos Estados, no Districto Federal e no Territorio do Acre á relação nominal dos seus ministros competentes para celebração do casamento, bem como quaesquer modificações, substituições ou exonerações supervenientes. § 1º. Quando a hierarchia dessas confissões fôr universalmente conhecida, a communicação versará apenas sobre os cargos e suas eventuaes substituições. § 2º. Todos os ministros deverão trazer suas provisões ou titulos de nomeação, expedidos pelos respectivos superiores, dando-se sempre a maior divulgação a qualquer nomeação, substituição ou exoneração.

Art. 3º. A secretaria de cada Côrte de Appellação annotará, em livro especial, as communicações determinadas pela presente lei, dando-lhe tambem ampla publicidade, quer pela imprensa, quer mediante circulares dos Juizes de Direito, que estes transmittirão aos demais juizes competentes e aos officiaes do Registo Civil. § 1º. Tendo duvida sobre se o rito de confissão religiosa, não especificada no artigo 1º, contraria, ou não, a ordem publica ou os bons costumes, o presidente da Côrte de Appellação deverá determinar as providencias que, para dirimil-a, julgar conveniente, autorizando, denegando ou cancellando as annotações. § 2º. A todo cidadão é facultado representar o Ministerio Publico, na comarca em que occorra o facto, contra confissão religiosa, cujo rito contrarie a ordem publica ou os bons costumes, articulando factos e indicando, ou offerecendo provas afim de ser denegada a seus ministros a faculdade de celebrar casamento com effeitos civis. O Ministerio Publico, adoptando as medidas que considerar convenientes, promoverá a acção penal se cabivel, e exporá, em relatorio, ao presidente da Côrte de Appellação, os resultados que apurar.

Art. 4º. Os nubentes, habilitados na forma da lei civil, poderão requerer, ao juiz competente, a celebração do seu casamento por ministro de confissão religiosa, cujo nome ou investidura se encontram annotados na secretaria da Côrte de Appellação do mesmo Estado. § 1º. Deferido o pedido, determinará o juiz que o official expeça a certidão de habilitação para casamento dos requerentes, na qual mencionará: a) nomes, prenomes, data de nascimento, profissão, domicilio e residencia actual dos nubentes; b) nomes, prenomes, datas de nascimento, ou de morte, domicilio e residencia actual dos paes; c) nome e prenome do conjuge residente e a data da dissolução do casamento: d) data da publicação dos proclamas; e) os documentos apresentados para a habilitação; f) investidura e cargo do Ministro ou o seu nome. § 2º. Essa certidão, isenta de sello, será entregue, pelo official, mediante recibo nos autos respectivos, a um dos nubentes, ou á pessôa por elles designada na petição. § 3º. A certidão valerá para o casamento durante trinta dias, contados de sua data; findo esse prazo, será necessario nova certidão extrahida do mesmo processo de habilitação, a requerimento dos nubentes. § 4º. A certidão, de que trata o presente artigo, não será autorização para o ministro religioso celebrar o casamento, mas a declaração de se acharem os nubentes civilmente habilitados a contrahil-o perante elle, seu coadjuctor, ou delegado, desde que competentes, segundo as leis da respectiva confissão, e estando regularmente annotados seu nome ou investidura na Côrte de Appellação, ainda que de outro Estado.

Sr. Antonio Carlos

Art. 5º. O casamento religioso será celebrado no dia, hora e logar prèviamente designados pelo ministro que presidir o acto, mediante apresentação da certidão mencionada no artigo 3º e preenchidas as formalidades do ritho respectivo. § 1º. A solennidade terá logar na egreja, ou templo, ou em outro local designado, ou admittido, pelo celebrante, a portas abertas, perante testemunhas, parentes ou não dos contrahentes, e na forma do ritho da religião adoptada. As testemunhas serão pelo menos duas, quando os contrahentes saibam escrever, ou quatro, quando algum delles o não saiba. § 2º. A celebração do casamento será immediatamente suspensa, se algum dos contrahentes recusar a solenne affirmação da sua vontade, declarar que esta não é livre e espontanea, ou manifestar-se arrependido, assim como se no acto fôr denunciado impedimento fundado na lei civil. § 3º. O nubente que dér causa á suspensão do acto não será admittido a retratar-se no mesmo dia.

Sr. Levi Carneiro

Art. 6º. O ministro lavrará ou fará lavrar, em lingua vernacula, logo depois da celebração do casamento, o assento respectivo em duas vias de egual teôr, uma no livro especial e outra em folha separada, assignadas por elle, pelos conjuges e pelas testemunhas, depois de lidas em voz alta e clara. § 1º. Constarão do assento: a) a hora, dia, mez e anno e logar de realização do casamento, com a especificação de terem sido observadas as formalidades do art. 4º e § 1º; b) o nome do ministro celebrante, com indicação de seu cargo ou investidura e da sua confissão religiosa; c) os nomes, prenomes, edades, profissões, domicilios e residencias dos conjuges e das testemunhas; d) a declaração de ter sido o casamento celebrado com o cumprimento das formalidades legaes e observancia do rythual religioso applicavel; e) o inteiro teôr da certidão do art. 3º, § 1º; f) o regime de bens do casamento e, se os nubentes fizerem a declaração, a data e o cartorio em que foi passada a escriptura ante-nupcial, quando o regime não fôr o legal; g) a pessôa a quem será entregue o termo avulso, de accôrdo com o artigo 6º, § 2º. Suspensa á celebração do casamento em qualquer dos casos do artigo 4º, § 2º, se lavrará o termo, mencionado circumstanciadamente o occorrido, na forma do principio deste artigo.

§ 3º. Os livros de assento dos casamentos religiosos, celebrados nos termos desta lei, e os documentos para esse fim apresentados, serão conservados em bom estado, e em logar seguro, e ahi exhibidos, mediante requisição judicial, sob as vistas do ministro incumbido de sua guarda, ou de pessôa por elle designada.

Art. 7º — O ministro, que celebrar o casamento, entregará, logo aos nubentes, a um delles, ou á pessôa que designarem, mediante recibo, o termo avulso, e fará communicação do occorrido ao official do Registo Civil processante da habilitação, dentro em setenta e duas horas, se o cartorio estiver situado na mesma localidade, ou no mais curto prazo, até trinta dias depois da celebração do casamento, nos demais casos. § 1º — O termo avulso será entregue ao official do Registo Civil, mediante recibo de proprio punho, em livro especial do protocollo, ou em separado. § 2º. A communicação do casamento exigida por este artigo será feita sob registo postal, com recibo de volta. Esse registo, como serviço publico, será gratuito, e, no certificado, mencionará o agente postal tratar-se de assento matrimonial, referindo os nomes dos conjuges. Para isso, a carta lhe será entregue aberta, fechando-se depois da verificação. § 3º. Ao fazer a communicação ao official do Registo, enviará o ministro, quando houver, as procurações, de um ou de ambos os contrahentes. § 4º. Os ministros poderão exigir os documentos referidos no paragrapho 3º, em duplicata, afim de conservarem, em seus archivos exemplares de cada um.

Art. 8º — O ministro de confissão religiosa especificada no art. 1º, que celebrar casamento, estando algum dos contraentes em imminente perigo de vida, lavrará, ou fará lavrar, no livro proprio, ou em separado, o respectivo termo, em duas vias, com os possiveis requisitos do art. 5º, § 1º, assignado por elle, pelo contraente que souber ou puder assignar, e por quatro testemunhas que saibam lêr e escrever. § 1º — A segunda via do termo lavrado será enviada, pelo ministro celebrante do casamento, ao official do Registo Civil do districto em que se tiver effectuado, nos termos e prazo do artigo 6º. § 2º — De posse da segunda via, o official immediatamente a autuará ou juntará aos autos da habilitação respectiva, se houver, fazendo-os conclusos ao juiz competente, proseguindo-se nos termos do artigo 200 do Codigo Civil.

Art. 9º — Haverá, em cada cartorio do Registo Civil, mais um livro — "E" — para registo dos casamentos religiosos, com trezentas folhas e as formalidades dos mencionados no art. 43 do decreto n. 18.542, de 24 de dezembro de 1928. § 1º — Cada folha desse livro será dividida em tres partes de accordo com o modelo annexo ao decreto n. 18.542; á esquerda, se lançará o numero de ordem; no centro, o assento, ficando á direita espaço para as notas e averbações. § 2º — No mesmo dia em que receber o termo avulso o official do Registo Civil fará gratuitamente a inscripção do casamento, lavrando um assento no livro "E", que assignará com duas testemunhas, e em que transcreverá na integra o mesmo termo, mencionando os documentos que o acompanhavam e as circumstancias que julgar convenientes.

§ 3º — O official juntará o termo avulso e as procurações aos autos da habilitação do casamento, certificando nelles a data da inscripção e numeros da pagina e livro em que a lançou. § 4º. Verificando a inobservancia de formalidades legaes na celebração do casamento, o official annotará, no livro proprio, a inscripção, que ficará sustada, e expondo as duvidas que tiver nos autos da habilitação, immediatamente vista destes ao representante do Ministerio Publico, por tres dias. § 5º. Com o parecer do Ministerio Publico, os autos serão logo conclusos ao juiz para, dentro em tres dias, proferir sentença determinando a inscripção do casamento, sanadas as nullidades relativas ou denegando-a, quando insanaveis. O juiz applicará as penalidades de sua competencia e ordenará a remessa de cópias dos autos ao representante do Ministerio Publico, para a propositura da acção penal cabivel. § 6º. Se a inscripção fôr ordenada ulteriormente, retrotrairá todos os seus effeitos á data da annotação tomada pelo official, nos termos do § 4º, attendido o disposto no artigo 10. § 7º. O registo é obrigatorio, e se o official se recusar a fazel-o, os conjuges ou o representante do Ministerio Publico poderão requerel-o.

Art. 10 — Se, até 60 dias depois de expedida a certidão do art. 3º não tiver sido feita a inscripção, o official do Registo Civil requisitará, do ministro competente, informação escripta sobre a celebração do mesmo casamento. A' requisição attenderá, no prazo de dez dias, o ministro, enviando cópia authentica do termo do casamento, se o tiver effectuado. Paragrapho unico. De posse dessa informação, o official juntal-a-á aos autos da habilitação do casamento a que se refere, procedendo-se nos termos dos §§ 4º e 5º do art. 8º.

Art. 11 — A inscripção do casamento religioso, dentro do prazo de 60 dias constante do art. 9º attribue-lhe os mesmos effeitos de casamento civil, desde o momento de sua celebração. Paragrapho unico. Findo o prazo de 60 dias, o registo poderá ser feito em virtude de decisão judicial, sem prejuizo das penalidades em que tenham incorrido os responsaveis pelo retardamento.

Art. 12 — Os actos regulados por esta lei, que competem aos nubentes, ou aos conjuges, poderão ser praticados por elles, pessoalmente, ou por procurador com poderes especiaes.

Art. 13 — O casamento religioso celebrado na conformidade desta lei, considerar-se-á perfeito, antes de sua inscripção, afim de applicar-se o artigo 283, da Consolidação das Leis Penaes. § 1º. Commettem os crimes e ficam sujeitos, respectivamente, ás penas dos artigos 251, 252, 253, 256, 257, 258, 259 e 261 e seus paragraphos, da Consolidação das Leis Penaes, os que praticarem os actos previstos nestes dispositivos, ou se servirem de documentos ou papeis nelles mencionados, para a celebração do casamento religioso ou para a sua inscripção ao Registo Civil. § 2º. Para effeito da applicação do artigo 253 da Consolidação das Leis Penaes, o ministro de confissão religiosa, quando no exercicio das attribuições que esta lei lhe faculta, é equiparado ao funccionario publico. § 3º. Incorrerá nas penas de prisão cellular, por um a quatro annos, quem se fingir ministro de qualquer confissão religiosa e exercer as funcções respectivas.

(Continúa na 7ª pagina)

O Achado Macabro do Morro da Saude

COM A IDENTIFICAÇÃO DA VICTIMA A POLICIA JULGA TER DESVENDADO O MYSTERIO QUE ENVOLVE O SINISTRO DRAMA

Todas as suspeitas recaem sobre o amante da infeliz mulher, cuja prisão já foi effectuada

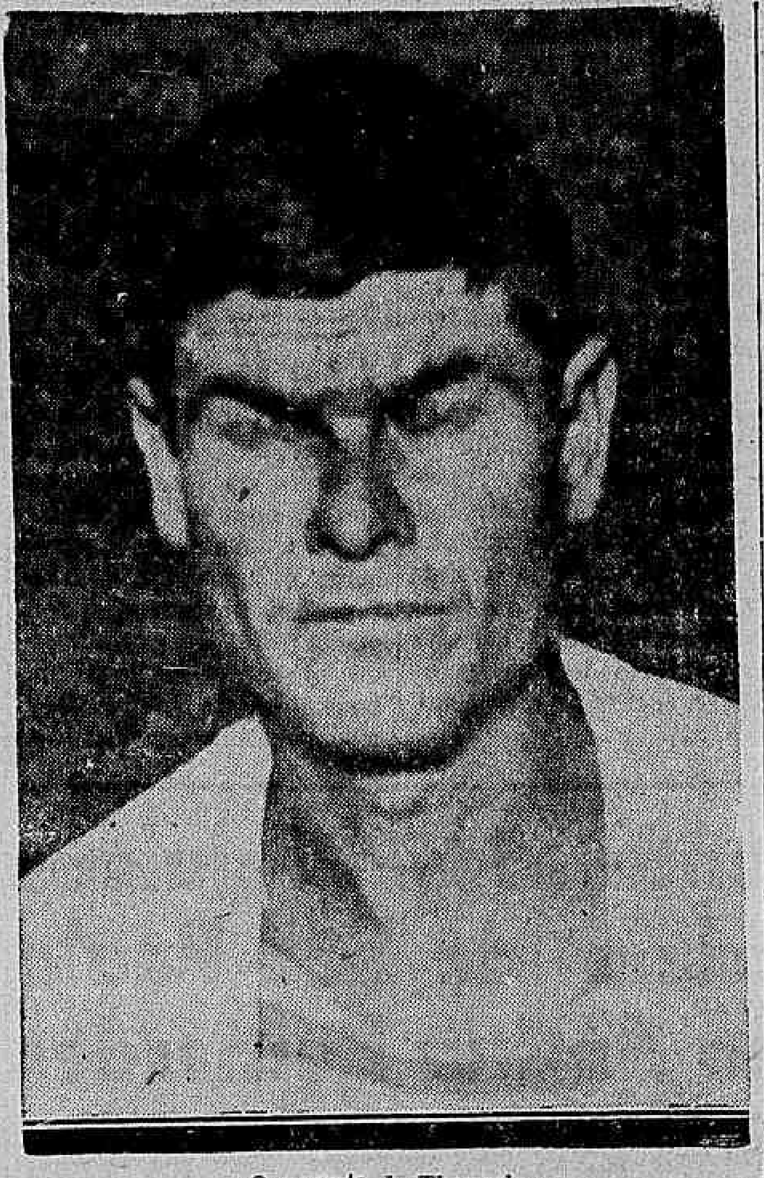

O amante de Thomasia

Ao que parece vae se fazer luz definitiva sobre o sinistro drama que se desenrolou no Morro da Saude, no Andarahy, caso esse que vinha e continua preoccupando as nossas autoridades policiaes e o noticiario da imprensa desta capital.

Agora, sim, pode-se já levantar um pouco o véo que encobria o denso mysterio. Sempre foi a nossa opinião de que sem o estabelecimento da identidade da victima, nada se poderia obter de positivo e util, porque as investigações levadas a effeito pelas autoridades policiaes, embora se reconhecesse o esforço despendido nessa tarefa, giravam em torno de conjecturas ou previsões mais ou menos fantasticas.

Sem uma prova material, como seja a identidade da victima, tudo descambava para o terreno das supposições sem consequencias.

As autoridades policiaes do 18º districto lavraram, pois, mais um tento, sendo notavel a sua acção, cabendo grande parte do exito dos esforços empregados para elucidação do mysterio ao delegado dr. Pericles de Castro, coadjuvado pela tenacidade e intelligencia do commissario Zildo Jorge.

Raras vezes, acontecimentos de taes naturezas, cercados pelo mais profundo mysterio, hão logrado receber a luz que acaba de receber o drama do Morro da Saude.

De posse da identidade da victima, tornar-se-á facil ás autoridades policiaes completar o cyclo das pesquisas, até encontrar a chave do mysterio: se se trata apenas de um suicidio ou se a morte da infeliz mulher foi determinada por mãos criminosas.

RECONHECIDA A VICTIMA

O commissario do 18 districto, Zildo Jorge, cujos esforços desenvolvidos para a elucidação do mysterio são dignos de referencias, de posse do original photographico estampado pelo DIARIO CARIOCA na edição de hontem, resolveu fazer uma nova diligencia, pela manhã de hontem, no Morro do Andarahy, afim de verificar, como medida de ultimo recurso, se os moradores dali reconheciam a desventurada victima.

De porta em porta, o commissario Zildo cumpriu essa ardua tarefa e quando já se achava quasi desanimado, eis que encontrou a providencia elucidadora. Maria Carolina, Maria das Dores, Angelina Guedes e José Maria Carreira, vulgo José das Vaccas, moradores naquella região, fizeram o reconhecimento do cadaver, através da photographia.

Tratava-se, effectivamente, da infeliz Maria Thomazia. Após o reconhecimento official, o commissario Zildo passou, então, a ouvir as pessoas acima referidas. E pelas declarações das mesmas, chega-se á evidencia de que ha fortes razões para que a policia admitta ter Maria Thomazia succumbido em consequencia de um accidente, porque a victima era, segundo ficou apurado, dada ao vicio da embriaguez e quando bebia tinha a mania de desnudar-se completamente e jogar-se pelo chão.

O facto della ter sido encontrada nua é uma coincidencia que robustece a versão dada pela policia.

UM HOMEM DESAPPARECIDO

Ha, entretanto, nas declarações das pessoas acima mencionadas, allusões a um individuo conhecido por "Sinhô", que vivia em companhia de Maria Thomazia, em uma casinha, atrás da Pedra do Urubú', proximo ao local onde foi encontrado o cadaver.

Ao que se diz sobre esse individuo, recaem accusações de que costumava espancar, barbaramente, de maneira continua, a sua amasia. Ao mesmo tempo que a policia admitte um accidente, pelas razões expostas, dá curso tambem á perpetração de um crime, em face do desapparecimento de "Sinhô".

Accresce, por outro lado, a circumstancia de ter "Sinhô" desapparecido, o que veiu mais contribuir para que seja verdadeira a segunda versão. Onde estará elle? Por que fugiu? Para esclarecer esse facto, as autoridades policiaes empenham-se em novas diligencias.

UMA DILIGENCIA NA CHOUPANA DE MARIA THOMAZIA

O commissario Zildo, sem demora, dirigiu-se á casa de Maria Thomazia, no logar denominado "Pedra do Urubú", onde ella residia com o amante, que desappareceu justamente na mesma época em que ella desappareceu.

Na choupana foram encontradas peças de roupas em farrapos e uma combinação egual áquella que foi encontrada nas proximidades do cadaver.

DESDE QUANDO ESTAVA DESAPPARECIDA MARIA THOMAZIA

Maria Thomazia, segundo os calculos das pessoas que a reconheceram, estava desapparecida desde o dia 4 do mez passado. Sobre o seu amante a policia só conseguiu saber que elle se chama Manoel e estava trabalhando como ajudante do carroceiro Serafim, na Praça Verdun. As informações, como se vê, eram vagas.

PRESO O AMANTE DA VICTIMA

Apesar de serem imprecisas as noticias em torno do paradeiro do "Sinhô", as autoridades do 18º districto policial determinaram providencias que foram coroadas de exito. O investigador Odilio Vianna, saindo á procura do indigitado criminoso, foi encontral-o na tendinha da rua Saviana, numero 1, no largo do Verdun, justamente no momento em que elle tomava uma dóse de paraty.

NA DELEGACIA DO 18º DISTRICTO

"Sinhô", cujo nome é Manoel Moreira dos Santos, de côr branca, com 38 annos de edade, solteiro, natural do Estado do Rio e residente no beco do Papagaio, é um typo lombrosiano. Não encara para as pessoas. Seus olhos estão sempre cravados no chão. Fala pouco e por entre os dentes.

Quando lhe perguntamos se conhecia Maria Thomazia, sua physionomia se contraiu numa expressão de desagrado.

— Conheço — respondeu-nos elle, seccamente — foi minha amante durante 9 mezes.

— E' verdade que você tinha o habito de espancal-a?

— Não. De vez em quando eu dava-lhe uns empurrões, porque ella se embriagava.

— Sabe se ella foi encontrada morta lá no Morro?

— Estou sabendo agora. E' verdade que eu li, ha dias, uma noticia no jornal, a respeito de uma mulher que foi encontrada morta no grotão da Saude, mas não dei importancia ao caso, mesmo porque Thomazia tinha o habito de desapparecer de casa por tres, quatro e cinco dias consecutivos. Nunca pensei que fosse della, o cadaver encontrado naquelle sitio ermo.

THOMAZIA DESAPPARECEU NO DIA 10 DO MEZ PASSADO

Segundo a confissão de Manoel Moreira dos Santos, Maria Thomazia desappareceu de casa na tarde do dia 10 do mez passado. Declara "Sinhô" que desde esse dia nunca mais a viu.

UM AMIGO CONFIDENTE

Manoel Moreira dos Santos tinha no seu amigo Dorvalino Gomes, um confidente. Diariamente procurava-o e com elle palestrava longamente. Acontece, porém, que ao ser noticiado pela imprensa o sinistro achado do Morro da Saude, Manoel Moreira passou a evitar os encontros com o seu amigo dedicado.

E quando este lhe perguntava por sua amante, respondia-lhe que Thomazia tinha ido para a casa de sua filha, em Lins de Vasconcellos.

Logo que se levantou a supposição de ser o cadaver encontrado no grotão da Saude o de Maria Thomazia, Manoel Moreira nunca mais se avistou com o seu companheiro e amigo.

OUTRA CIRCUMSTANCIA

Como se sabe, o cadaver de Maria Thomazia foi encontrado no dia 31 de julho.

No dia 1º do corrente mez, Manoel Martins entregou a chave da casa em que morava com a victima ao filho da senhoria, de nome Antenor de tal, empregado no armazem Senna, na rua Barão de Mesquita. Sabbado ultimo, despediu-se do emprego, deixando de comparecer aos pontos que habitualmente frequentava.

Por todas estas circumstancias, augmentam as suspeitas que recaem na pessoa de Manoel Martins, como o indigitado matador de Thomazia

O Thesouro pagará

Serão pagas hoje na Pagadoria do Thesouro Nacional as seguintes folhas do sexto dia util: Aposentados dos Ministerios da Justiça, da Agricultura, do Exterior, da Guerra, do Trabalho e da Viação de A a F.; pensões de A a Z, e pensões da Guarda Civil.

Não se conformou com o abandono da amante

Maria Magdalena da Costa, é uma joven rapariga de 28 annos, residindo á rua Visconde de Nictheroy, s|n., até cerca de dez dias, na companhia de Paulo Izidoro.

Mas para o espirito irrequieto de Maria Magdalena essa historia de aturar um ridiculo mamifero a vida inteira não lhe agrada...

Por isso Maria Magdalena "despachou o dito cujo".

Este não gostou do gesto da amante.

E' claro.

Queria voltar ao "calôr" do ninho calido da rapariga.

— "Não fórça", disse-lhe ella. Procura outra costella, meu "nêgo"...

Hontem, pela manhã, os dois se encontraram mais uma vez, no Morro da Mangueira, onde habitam e Paulo Izidoro voltou a fazer propostas á joven, recebendo desta uma fulminante negativa.

Encolerisado e desesperançado de reconquistar o terreno perdido o apaixonado "D. Juan", muniu-se de uma tezoura e investiu contra a examante ferindo-a no thorax.

Medicada no Posto Central, a victima foi internada no Hospital de Prompto Soccorro.

A policia do 19º districto tomou conhecimento do facto.

A ITALIA MOBILIZOU MAIS Sessenta e Cinco mil Homens!

O GOVERNO BRITANNICO TOMA PROVIDENCIAS PARA O CASO DE UMA GUERRA NA AFRICA

O JAPÃO ESTARIA DISPOSTO A FORNECER ARMAS E MUNIÇÕES A' ABYSSINIA

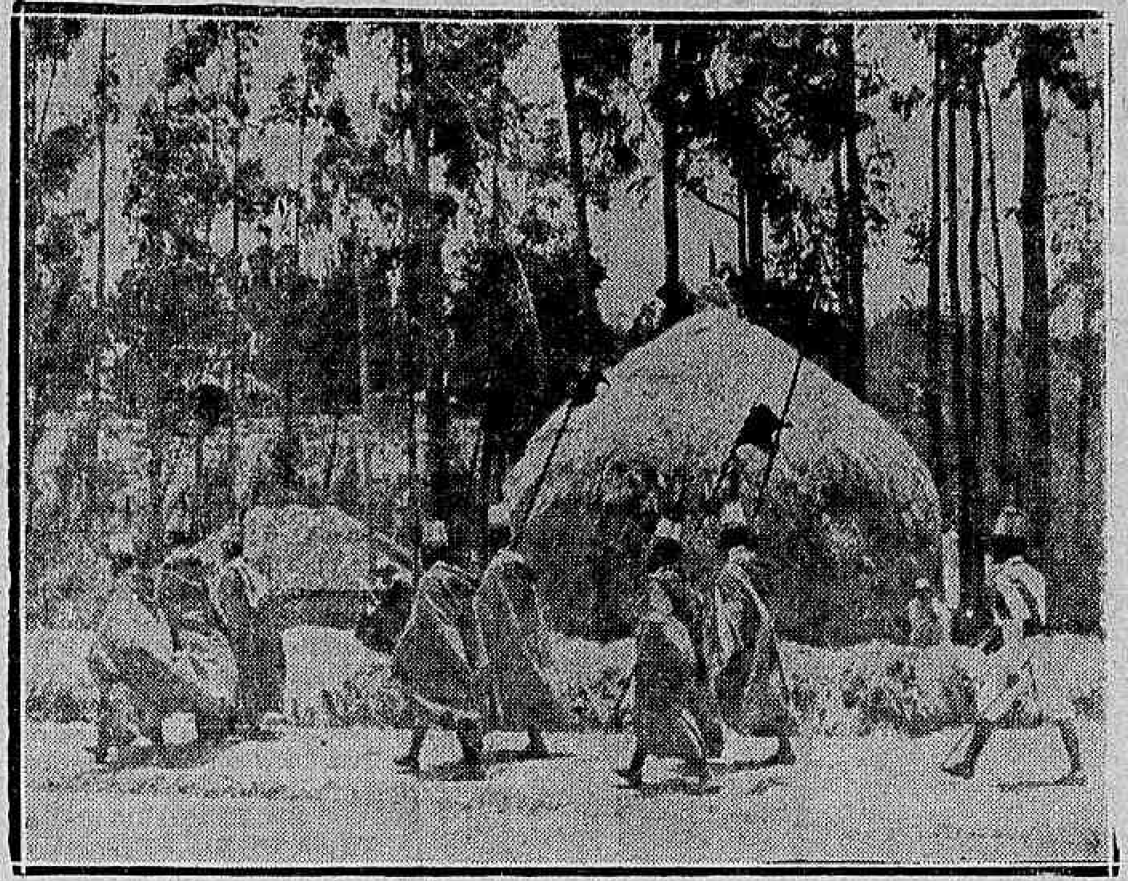

Os soldados da Erithréa que formam a guarda da legação da Italia em Addis-Abeba

ROMA, 6 (U. P.). — Noticia-se officialmente que foram mobilizados mais sessenta e cinco mil homens para serem enviados á Africa Oriental.

UMA DIVISÃO SUPPLEMENTAR DE CAMISAS-PRETAS

ROMA, 6 (U. P.). — Duas divisões addicionaes regulares do Exercito foram mobilizadas, assim como foi organizada uma divisão supplementar de camisas-pretas, constituida de voluntarios italianos procedentes do estrangeiro.

DUZENTOS E VINTE E CINCO MIL SOLDADOS

ROMA, 6 (U. P.). — Com as novas mobilizações o total das tropas presentemente na Africa Oriental, em caminho, ou prestes a embarcarem abrange presentemente duzentos e vinte e cinco mil homns.

UNIFICANDO AS FORÇAS DO IMPERIO BRITANNICO

LONDRES, 6 (A. B.). — O governo britannico chamou a esta capital os seus technicos em questões do Oriente Proximo. Assim, já se encontram nesta capital os alto-commissarios do Egypto e da Palestina, e o ministro do Irak. O governo britannico examinará as medidas a tomar, no caso de um conflicto italo-abyssinio, e á conferencia a se realizar assistirão tambem o chefe do Estado Maior inglez e o ministro britannico na Arabia. Por essa occasião, será examinada a unificação das forças inglezas no Oriente Proximo, sob o alto commando de Lord Allenby.

O JAPÃO E AS MUNIÇÕES PARA A ABYSSINIA

ADDIS ABEBA, 6 (A. B.). — Apesar de haver o imperador enviado um telegramma de agradecimentos á Liga das Nações, pelos esforços que esta vem fazendo no sentido de conseguir uma solução pacifica do conflicto italo-abyssinio, continua a reinar nesta capital grande apprensão a respeito da abertura das hostilidades entre as forças italianas e ethiopes, que cada vez mais se approximam uma da outra.

Por outro lado, affirma-se que o Japão se propõe a fornecer grandes quantidades de armas e munições á Abyssinia, já tendo mesmo assignado com o governo de Addis Abeba um contrato nesse sentido e tambem para a vinda á Abyssinia de commissões militares e commerciaes japonezas.

PARA INSTRUIR O EXERCITO ABYSSINIO

STAMBUL, 6 (A. B.). — E' voz corrente nos circulos politicos desta capital que o governo turco teria enviado instrucções ao general Echbi Pachá actualmente em Addis Abeba para offerecer seus serviços como instructor do exercito abyssinio.

COMMENTARIOS DO "CORRIERI DELLA SERA"

ROMA, 6 (A. B.). — Commentando as resoluções genebrinas, o collaborador diplomatico do "Corrieri della Sera" chega á conclusão de que aquellas deixavam á Italia pela liberdade de acção, não privando-a de nenhuma possibilidade de continuar activamente seus preparativos militares, altamente necessarios em virtude dos argumentos guerreiros do imperador da Abyssinia.

USARA', NA LUTA, AS INSIGNIAS DO "NEGUS"

ADDIS-ABEBA, 6 (A. B.) — Em obediencia a uma tradição millennar, o imperador Halie Salassie escolheu o governador da provincia de Molage, Ras Mangacha, para usar, durante as batalhas que provavelmente se travarão com as forças italianas, as roupas e insignias do imperador, afim de attrair sobre si os golpes do inimigo.

A ORDEM DE MOBILIZAÇÃO ITALIANA

ROMA, 6 (U. P.) — O texto do communicado ordenando a mobilização, declara: "Em consequencia do estado avançado em que se acha a mobilização das forças ethiopicas, o sr. Benito Mussolini, na sua qualidade de ministro das forças armadas, ordenou a mobilização da divisão Assieta, estacionada em Asti e da divisão Cosseria, commandadas pelos generaes Riccardi e Pinto.

A segunda divisão Cosseria será organizada em substituição á primeira.

Entrementes acha-se completamente mobilizada a divisão de Trento, que foi constituida para substituir a Assieta. A sexta divisão dos camisas-negras está sendo formada com voluntarios italianos residentes no estrangeiro, entre os quaes serão tambem incluidos batalhões dos veteranos da guerra, antigos voluntarios. A divisão dos camisas-pretas tomará o nome de "Tiber" e ficará sob o commando do general Boscardi. Os voluntarios universitarios serão rapidamente treinados para as commissões dessa divisão. Todas as operações occorrem com a maxima regularidade".

Importantes Declarações do Imperador Abyssinio

ADDIS ABEBA, 6 (U. P.) — Em entrevista exclusiva concedida, hoje, ao representante da United Press, o imperador Haile Selassie declarou que elle pessoalmente commandará as tropas ethiopes, na hypothese de uma guerra contra a Italia. "De accordo com a tradição nacional e a Constituição que demos ao nosso povo, o imperador é o commandante-chefe do exercito em campanha.

Não temos a intenção nem o desejo de evitar o cumprimento integral da nossa sagrada tarefa de defender a liberdade do territorio nacional."

Sua majestade recebeu o jornalista no novo palacio real. Este, ao dar entrada no gabinete de estudos, onde se encontrava o monarcha, curvou-se reverentemente. Haile Selassie I, de pé, á beira de sua secretaria, respondeu com um sorriso.

O elegante gabinete, todo coberto de grossos e ricos tapetes, tinha as janellas praticamente cerradas, o que prejudicava muito a visibilidade.

O "NEGUS" E' UMA FIGURA ALTAMENTE SYMPATHICA

O imperador dos abexins é uma figura sympathica. Homem de meia altura, cabellos encaracolados já grisalhos, barba a Nazareno e olhos vivos, apresenta, entretanto, uma physionomia triste e mystica. Trazia a adornar-lhe o busto uma curta capa negra, que descia naturalmente até á altura da cintura. Com um gesto simples, apontou uma cadeira, que o jornalista foi occupar.

Trocadas algumas palavras de cortezia, o correspondente entrou logo no assumpto que o levára á presença do monarcha. O topico inicial da conversação foram os preparativos militares da Ethiopia. Selassie I recusou, entretanto, revelar o total dos seus effectivos de guerra. E textualmente affirmou: "Não se discutiu ainda nenhuma informação de caracter militar."

O reporter perguntou, então, quantas mulheres prestariam serviço de guerra, na hypothese de um conflicto armado, ao que o imperador respondeu: "Far...os observar a tradição ethiop... segundo a qual as mulheres, uma vez estando o paiz em guerra, acompanham o exercito de campanha. Sua funcção na frente é a de preparar a comida e tratar dos feridos."

Solicitado a falar sobre o projecto de um mandato internacional, em torno do qual têm corrido os mais desencontrados boatos, assim se expressou Selassie I: "Os membros da Liga das Nações, em numerosas occasiões, têm prestado valioso auxilio economico e social a outros membros, sem restringir, de qualquer modo, a sua independencia politica. Nessas circumstancias, nós não recusariamos tal auxilio."

A palestra girou, a seguir, em torno do propalado apoio militar dos japonezes á Ethiopia em caso de guerra. O reporter perguntou, então, se havia alguma probabilidade de contar com esse apoio, ao que o imperador respondeu: "Nenhuma".

OS ESFORÇOS PARA A CONSECUÇÃO DA PAZ

Falou-se, após, sobre a influencia das egrejas grega e romano-catholica para a consecução da paz. O jornalista indagou de sua majestade se esperava que ellas exerceriam tal influencia com aquelle objectivo, obtendo como resposta o seguinte: "Presumimos que a attitude de todas as egrejas, em favor da paz, muito concorreria para a solução da pendencia."

Tratando da difficuldade de impedir que as tribus selvagens tomassem parte na campanha iminente, sua majestade disse que o problema seria resolvido com simplicidade. "Não é difficil", disse, "evitar que os selvagens se incorporem ao exercito nacional."

E, a seguir, manifestou, uma vez mais, a esperança de que tudo será resolvido por meios pacificos. "Não cansaremos de trabalhar para assegurar a solução pacifica da pendencia. Repugna-nos suppôr que esses esforços fracassarão."

OS PROVAVEIS EFFEITOS DA GUERRA CHIMICA

Examinou, após, o monarcha, os effeitos provaveis dos gazes e outras armas de guerra desconhecidas contra as forças ethiopes. E commentou: "Não é necessario nenhum preparo mental especial para que o povo resista a um ataque. O equipamento moderno dos nossos possiveis adversarios não impedirá o povo ethiope da sua sagrada tarefa de defender a liberdade do territorio nacional"

"O embargo de armas foi outro topico palpitante da entrevista. Salassie I, manifestando sua opinião em torno do assumpto, disse: "Por ironia das circumstancias, o embargo prejudica o unico paiz que, desde o começo, devotou todos os esforços para garantir a solução pacifica da pendencia".

E respondendo a uma consulta sobre se o governo possuia dinheiro sufficiente para fazer as necessarias acquisições de armas e munições: "Não pensámos ainda em fazer quaesquer compras e por conseguente nada temos a pagar. Devo-lhe dizer, a proposito, que não temos intenção de nos afastar dessa orientação politica".

Quanto á probabilidade de vir a Cruz Vermelha Internacional a auxiliar a campanha, declarou o imperador: "A Cruz Vermelha Nacional Ethiope está em processo de organização. Ella obterá a collaboração das outras unidades da instituição em apreço".

Salassie I declarou que a escravatura tinha sido abolida "tão rapidamente quanto o permittira o progresso social e economico" da nação.

PROMPTO A SE SUBMETTER A UM INQUERITO

Garantiu que estava disposto a se submetter a um inquerito, levado a effeito por qualquer organização imparcial, com o proposito de "demonstrar os nossos incansaveis esforços no sentido de obter a solução das actuaes differenças com a Italia sem o recurso da guerra".

O representante da "United Press" chegou ao palacio real em automovel. O novo edificio é imponente, obedecendo sua construcção a linhas modernas. No jardim viam-se soldados da guarda, todos descalços. Criados, trajando esquisitas vestimentas brancas, introduziram o jornalista nos aposentos de trabalho do imperador.

O monarcha falou na linguagem amharica, tornando-se, portanto, necessario o concurso de um interprete. Referindo-se á imprensa, disse elle: "Sinto-me satisfeito pela opportunidade de receber a imprensa estrangeira, de que sois um dos mais autorizados representantes. Gostaria, egualmente, que ella conhecesse o meu paiz".

Concluida a entrevista, o imperador apertou effusivamente a mão do jornalista e curvou-se tres vezes, emquanto se retirava, enveredando por uma porta que ficava ao fundo da sala.

AMANHÃ no grill-room do
CASINO DA URCA
as bailarinas da
Revue du Bal Tabarin de Paris
apresentarão o seu quarto e maravilhoso espectaculo de music-hall
Exhibição de novos bailados de novas toiletes.
CASINO
Balneario da Urca
Tres orchestras dirigidas pelos maestros
COBIAN e IZIDRO BENITEZ

A Industria Rendosa da Mystificação

TRANSFERINDO-SE DA ARGENTINA PARA ESTA CAPITAL, O FAMOSO "PROFESSOR PACCHANG PONG" NÃO CONSEGUIU POR EM EXECUÇÃO O SEU PLANO

O vendedor do "Segredo da Fortuna" e seu comparsa ás voltas com a policia — A correspondencia appreendida

A cidade do Rio de Janeiro sempre foi e continúa sendo o paraiso dos que se dedicam a pratica da traficancia e mystificações. Constantemente a policia tem surpreendido esses individuos em plena actividade, desmascarando-os e processando-os convenientemente. Apesar disso e ainda das noticias em caracter de escandalo divulgados pelos jornaes, o processo do embuste, entre nós, não só encontra verdadeira aceitação por parte do nosso povo incauto como tambem é uma das industrias mais rendosas que tem enriquecido dezenas de espertalhões.

UMA RENDOSA EXPLORAÇÃO

Alfredo Serrano, um argentino espertalhão que nasceu para viver á custa da credulidade publica, installou em Rosario (Santa Fé) Argentina, um departamento de propaganda denominada "American Company Prof. Pakchang Fong". Escusado será dizer que o referido departamento nada tinha de honesto, pois tratava-se exclusivamente de desvendar o "segredo da fortuna".

UM REPRESENTANTE NESTA CAPITAL

Para maior desenvolvimento da rendosa exploração, Alfredo Serrano, que outro não era senão o "Prof. Pukchang Fong", o desvendador do segredo da fortuna, o vendedor de talismans e pedras de cevar, nomeou seu legitimo representante no Rio de Janeiro o individuo Pedro Rosario, conhecido mystificador já varias vezes processado como tal pelas autoridades policiaes.

ANNUNCIOS CRIMINOSOS

Pedro Rosario foi incumbido pelo "Prof. Pakchang Tong" de fazer a sua propaganda em nossa capital. Pouco depois, o referido individuo fazia publicar na imprensa carioca annuncios com o retrato a lapis do aventureiro argentino, os quaes, pelos seus dizeres levavam milhares de pessoas incautas a escrever para Rosario, enviando suas consultas que eram acompanhadas quasi sempre das respectivas importancias em dinheiro ou em sellos. Assim, dentro em pouco, conseguiu o espertalhão portenho tornar-se millionario.

VEIU CONHECER DE PERTO SUAS INNUMERAS VICTIMAS

Deante da numerosa correspodencia recebida do Rio de Janeiro, o espertalhão "prof. Pekachung Pong" compreendeu a necessidade de se transferir para aqui, pois assim melhor poderia desenvolver sua actividade e augmentar sua já invejavel fortuna.

Nesse sentido escreveu ao seu representante, dando lhe as necessarias instrucções.

Era mister, entretanto, para o exito completo de sua missão que á sua chegada a esta capital o povo, em massa, o fosse receber a bordo. Para isso ordenou a Pedro Rosario que fosse ás redacções dos jornaes e conseguisse dos mesmos uma vasta reclame em torno de seu nome quer em entrevistas, quer em noticiario.

O "TRUC" AO QUE PARECE, NÃO PEGOU

Pedro Rosario, ao que parece, não foi bem succedido no desempenho de sua missão junto á imprensa, pois esta não agasalhou a sua pretensão, como era de esperar, tanto que apenas um ou dois jornaes fizeram um ligeiro registo do assumpto.

Como tivesse interessado na vinda do mystificador, Pedro Rosario escreveu a "Alfredo Serrano" ou "Pakchung Pong", dando-lhe em resumo, sciencia do occorrido, deixando, entretanto, de confessar-lhe claramente o seu fracasso

A CARTA

E' do teor seguinte a carta que Pedro Rosario enviou paviou para Rosario:

"Sr. Alfredo Serrano.

Observei que as difficuldades que estão apparecendo na confecção dos clichés são oriundas de uma corrente continua que está funccionando sobre o meu astral ou minha cabeça. Vejo uma figura constante com os pés sobre minha cabeça, pro... cabeça constan... e, evitando a nossa palestra ... compreendida e liberta ... impede tambem aos ... jornaes de se expressarem com mais clareza, ficando os mesmos sem uma forma mais amis...tosa, emfim, causando paralysação em nosso serviço ... dizer, o serviço do senhor Alfredo Serrano. Os nossos passeios têm sido acompanhados dessa corrente que extrae de mim todo o fluido de vida, me collocando sem tino para descrever as ruas, que conheço, assim paralyzando a confecção dos clichés.

Trabalho, como pendula; esta corrente trabalha dia e noite, introduzindo dia e noite dores de cabeça."

NO RIO, HA CERCA DE 20 DIAS

Como tivesse deliberado vir para esta capital, Alfredo Serrano, aqui chegou ha cerca de 20 dias, vindo no transatlantico "Augustus". Sem se perturbar com o nenhum apparato de seu desembarque, "Pakchang Pong" foi hospedar-se no Palace Hotel, onde mais tarde se transferiu para o Astoria, sito á Praia do Flamengo.

A POLICIA EM ACTIVIDADE

A Secção de Toxicos e Mystificações de que é chefe o commissario Lyrio, recebeu, ha dias, uma carta anonyma, denunciando as atividades de Alfredo Serrano, o qual não passava de aventureiro. O missivista relatara os processos postos em pratica pelo espertalhão para illudir os incautos.

Foram encarregados de proceder ás diligencias os investigadores Batalha, Simoues e Horssi, os quaes, na tarde, de hontem, vendo entrar no Hotel Astoria o conhecido mystificador Pedro Rosario, penetraram no estabelecimento e conseguiram detel-o em companhia de Alfredo Serrano. Em poder deste, os policiaes appreenderam copiosa correspondencia de consulentes que comprovam as suas criminosas actividades.

Conduzidos para a Delegacia Auxiliar e após prestarem declarações, foram os dois mystificadores postos em liberdade.

De Paris a Dakar em Dez Horas!

OS PROJECTOS DO AVIADOR FRANCEZ MERMOZ

PARIS, 6 — (A. B.) — Os jornaes parisienses continuam a elogiar calorosamente a nova victoria conquistada pelo aviador francez Mermoz, que, pilotando um avião inglez de dois motores, acaba de fazer o percurso Paris-Casablanca, em 7 horas e 27 minutos, á velocidade média de 310 kilometros por hora. Mermoz se acha empenhado em experiencias para o estabelecimento de uma linha de navegação aerea entre Paris e Dakar em menos de dez horas, o que reduzirá consideravelmente as viagens entre a França e a America do Sul.

Colhida por um trem na estação de Mangueira

Ao atravessar a linha-ferrea, nas proximidades da estação de Mangueira, foi hontem á noite, colhida por um trem suburbios, a domestica Diva Lotti, branca, de 32 annos de edade, solteira, brasileira, residente á rua Oito de Dezembro n. 1, casa 9, que recebeu contusões no frontal e parietal esquerdo. Soccorrida pela Assistencia Publica a victima retirou-se após os curativos.

O primeiro sorteio das apolices de Porto Alegre

PORTO ALEGRE, 6 (A. B.) — Terá logar amanhã, nesta capital, o primeiro Sorteio das apolices do Emprestimo de .... 50.000 contos lançada pela Prefeitura de Porto Alegre.

O sorteio que é de 10:000$ está interessando vivamente as classes populares do Rio Grande do Sul, pois como se sabe, custando uma apolice 50$000, estão sendo estas adquiridas em grande parte pelas classes operarias. O sorteio é semestral, ás quarta-feiras.

A FRANÇA E' AGITADA Por Graves Acontecimentos

OS OPERARIOS DO ARSENAL DE BREST IÇAM A BANDEIRA VERMELHA NA SUB - PREFEITURA

PARIS, 6 (A. B.) — Realizou-se no Arsenal de Marinha de Brest uma manifestação de protesto dos operarios contra os decretos governamentaes estabelecendo a baixa dos salarios.

Os operarios deixaram as usinas e se dirigiram para os estaleiros, onde se acham tres navios em construcção, o "Joanne D'Arc", o "Dunkerque" e o "Lorraine", afim de conquistar o apoio dos trabalhadores á sua causa, o que foi conseguido, tendo todos abandonado o serviço.

Ao cortejo formado adheriram os operarios de outras usinas, que com bandeiras vermelhas á frente fizeram no cáes manifestações que terminaram em verdadeira anarchia. Duzentos operarios e mais centenas de proletarios locaes, devastaram cinco cafés, dois cinemas, uma repartição de seguros, e maltrataram os officiaes que se encontravam nos terraços, onde tomavam café Numerosos officiaes ficaram feridos a pedradas.

Quando a multidão se dirigia para a Prefeitura de Marinha, aos gritos de "Viva a Russia!" e outros, sessenta gendarmens enfrentaram os manifestantes, conseguindo dispersalos não sem ficarem feridos seis policiaes. Os prejuizos são avaliados em mais de 500.000 francos e, malgrado a gravidade dos acontecimentos, a policia renunciou a fazer qualquer prisão.

PARIS, 6 — (A. B.) — Mais de cem communistas assaltaram, hoje, uma sala desta capital, onde estavam reunidos membros da Juventude Pariotica. Em consequencia do forte tiroteio que se verificou, ficaram feridas ligeiramente dez pessoas qu foram immediatamente hospitalisadas. A policia realizou trinta prisões.

PARIS, 6 (A. B.) — A situação em Breste se tornou ainda mais séria, á tarde de hoje. Grupos de grévistas percorreram as ruas, aterrorizando os habitantes da cidade. Varias centenas de operarios invadiram a estação ferroviaria, onde se achava um trem prompto a partir, e expulsaram o machinista. Cantando canções incendiarias ficaram de posse do trem por mais de meia hora.

A policia ferroviaria estava impotente em vista do grande numero de manifestantes, os quaes, depois deixaram a estação e destruiram completamente os omnibus encontrados. Outro forte grupo dirigiu-se para a Prefeitura onde, depois de quebrar as janellas com pedras, conseguiram abaixar a bandeira tricolor, hasteando em seu logar uma bandeira vermelha. O apparecimento da guarda movel dispersou os manifestantes.

Com essas e outras tacticas semelhantes, os grévistas fazem uma especie de guerrilha com as forças armadas, as quaes não sabem nunca em que direcção será iniciado o proximo assalto Numerosas lojas foram depredadas, e toda a cidade se acha em estado de tensão, receiando graves desordens durante á noite.

Violento tiroteio em frente á Fabrica Botafogo

DOIS OPERARIOS FERIDOS

Hontem á tarde, por occasião da saida dos operarios da fabrica de tecidos Botafogo, á rua Barão de Mesquita, varios elementos extremistas procuraram fazer um comicio incitando os operarios para a gréve.

Um dos oradores trepou as grades que circumdam o edificio da fabrica e dali começou a falar aos operarios, que, surprehendidos pelo espectaculo, procuravam saber do que se tratava.

Foi quando appareceu no local uma turma de investigadores que intimou o orador e os seus companheiros a retirarem-se, pois eram prohibidos os comicios naquelle local.

Um dos terroristas do grupo em represalia á attitude dos agentes, fez uso do seu revolver detonando-o. Houve a seguir um nutrido tiroteio. Gente que fugia e duas criaturas que cairam na poeira da calçada.

Os communistas, que tinham perto um automovel para ajudal-os na fuga, conseguiram aproveitar-se delle sem que os agentes se apercebessem disso tal a balburdia que occorrera no local.

Acalmados os animos verificou-se que estavam feridos dois operarios da fabrica, sendo para elles chamados os soccorros da Assistencia Municipal.

Eram elles: — José Pentalves Micas, branco, brasileiro, de 35 annos de edade, casado, residente á Estrada Braz de Pina, com ferimento, por bala, na perna esquerda; e Deolindo Santos, de 19 annos, solteiro, residente a rua Itapagipe n.º 557, com ferimento no hemitorax esquerdo tambem por bala. Depois de medicados foram recolhidos ao H. P. S.

Um projectil humano!

FUROU O TECTO IMPELLIDO PELA EXPLOSÃO DA CALDEIRA!

S. PAULO, 6 — (A. B.) — No interior da "Tinturaria de Sedas Fernandes", verificou-se hoje um acidente gravissimo, que victimou o infeliz obreiro de maneira tragica.

Aquelle estabelecimento industrial tem para o seu trabalho de tinturaria um grande poço arteziano, de propulsão á vapor e com capacidade para uma pressão de 50 libras. Quando esta capacidade é excedida a valvula de segurança facilita o escapamento do vapor em excesso, evitando, assim, que, pela dilatação, vá o reservatorio para os ares.

Hoje, procedia-se a esse trabalho, estando sobre o reservatorio em questão, que mede 4 metros de diametro por 2 de altura, o operario Alberto Cardoso de Mello, de 37 annos, casado, residente á rua Tuyuty.

Em dado momento, a pressão ultrapassou a capacidade requerida, não tendo por essa occasião funccionado a valvula de segurança, o que determinou uma pavorosa explosão que levou para o ar o reservatorio.

O infeliz operario, em consequencia da explosão, foi projectado violentamente contra o tecto, varando-o com o seu corpo como se fôra um projectil. A sua morte foi immediata.

Promulgada a Constituição de Goyaz

O presidente da Republica recebeu telegramma de Goyaz, do sr. Hermogenes Coelho, presidente da Assembléa Constituinte daquelle Estado, communicando a s. ex. haver sido promulgada a Constituição do Estado.

DIARIO CARIOCA

EXPEDIENTE

Propriedade da S. A. DIARIO CARIOCA

DIRECTORES:
Horacio de Carvalho Junior
J. B. Martins Guimarães

CHEFE DA REDACÇÃO:
Danton Jobim

Endereço telegraphico: DIARIO CARIOCA — Telephones: Direcção 22-8035 — Administração 22-3023 — Redacção 22-1559 e 22-2922 — Officinas 22 0824 — Assignaturas 22-3023 — Gravura 22-1785

PUBLICIDADE — 22-3018

ASSIGNATURAS:

Para o Brasil:		Para o exterior:	
Anno	50$000	Anno	80$000
Semestre. . .	30$000	Semestre. . .	45$000

Venda avulsa: Capital, $100; interior, $200. Aos domingos, $200 — interior, $300

São cobradores autorizados os srs. Lourenço Amaral e J. T. de Carvalho.

CORRESPONDENCIA

Toda a correspondencia com valor ou sobre assumptos que entendam com assignaturas e outros de interesse da administração deve ser dirigida ao gerente do DIARIO CARIOCA.

O "SACCO DE GATOS" AUTONOMISTA

HA muito tempo, vem o DIARIO CARIOCA tratando da scisão dos elementos colligados sob a bandeira do Partido Autonomista, e que se estava nitidamente desenhando entre os membros da maioria da Camara Municipal. Nunca tivemos duvida sobre o dissidio, tramado, aliás, pelo sr. Cezario de Mello, antigo chefe reaccionario que os autonomistas foram buscar no ostracismo para, offerecer-lhe posições — para elle e seus amigos politicos.

A politica official do Districto apresentava esse quadro de contrastes. Dentro de um mesmo partido, aninhavam-se figuras de tradições revolucionarias, ao lado de outras remanescentes da politicalha sordida do passado. E, daqui, sempre nos batemos por uma revisão honesta dos quadros daquelle partido, saneando-o dos grupos que sómente têm concorrido para afugentar as sympathias publicas e mais accentuar a insinceridade dos que promettiam ao povo coisas impossiveis de serem realizadas sob o regime do "saco de gatos".

Nunca nos illudimos sobre isso. Os ultimos acontecimentos verificados na Camara Municipal vieram, de sobejo, confirmar as nossas previsões. O proprio leader Rocha Leão já se considera impotente para dirigir e orientar os vereadores eleitos pelo Partido Autonomista. As agitações e desintelligencias, por exemplo, em torno do projecto que organiza as secretarias da Prefeitura, são claramente reveladoras da scisão que o sr. Cezario de Mello insiste em provocar, para tirar vantagens da situação. Ha poucos dias parecia estar tudo harmonizado com o substitutivo apresentado. Agora, porém, as divergencias se accentuaram ainda mais, tornando-se ao que parece, quasi impossivel a harmonia desfeita. E' que o grupo do velho politico de Campo Grande, aliado a outros, resolveu apresentar uma série de emendas indisciplinares, que acabarão por determinar a separação definitiva dentro dos autonomistas.

Para quem vem acompanhando a politica do Districto Federal, desde a campanha para as eleições da Constituinte, não devem ser surpreza os acontecimentos que se vêm succedendo. Elles obedecem á fatalidade historica a que está chumbada a politica brasileira. Os homens não se unem por idéas e sim por ambições ou interesses pessoaes, em torno das quaes gravitam as administrações publicas, com evidente prejuizo para a collectividade e para os problemas de ordem geral. E é lamentavel que, emquanto, os vereadores se desentendem dentro da Camara, os altos interesses do Districto Federal continuam sacrificados e o povo lamentando os seus votos desperdiçados... Tudo isso porque, em torno do projecto das secretarias, já farejam os cavadores de empregos, ansiosos por collocações polpudas, que viriam depauperar ainda mais os cofres do municipio.

Resta esperar o resultado final dos acontecimentos, para ver se o prefeito, para redimir uma parte de seus tremendos erros, desta vez resistirá ás investidas da politicagem, ou se cederá como sempre ás famosas injuncções partidarias que o estão cercando por todos os lados.

O TEMPO

Districto Federal e Nictheroy — Tempo: bom, com nebulosidade, forte por vezes. Nevoeiro. Temperatura: estavel. Ventos: de sul a léste, frescos por vezes.

Estado do Rio de Janeiro — Tempo: bom, com nebulosidade, forte por vezes, salvo a léste, onde será instavel com chuvas. Temperatura: estavel.

Estados do Sul — Tempo: bom, nublado no litoral e serra de São Paulo e Paraná e Santa Catharina; nevoeiro. Temperatura: entrará em elevação. Ventos: predominarão os de suéste a nordeste, frescos por vezes.

Trajecto Rodoviario Rio - São Paulo — Tempo: instavel passando a bom com nebulosidade. Nevoeiro. Temperatura: estavel. Ventos: de suéste a nordéste, frescos por vezes.

TOPICOS

O EQUILIBRIO ORÇAMENTARIO

O sr. Daniel de Carvalho appareceu, ha pouco tempo, nas columnas dos jornaes, com um vasto plano de reforma orçamentaria, visando restaurar o equilibrio das nossas finanças. Esse plano mirabolante do deputado mineiro chegava ao ponto de supprimir Ministerios, como o do Trabalho e Educação, criados pelo governo revolucionario, por serem indispensaveis ao programma traçado pela nova ordem de coisas.

Ante-hontem, porém, na reunião da Commissão de Finanças, o sr. Daniel manifestou-se contrario á suppressão de serviços que amanhã deverão ser restaurados. Isso demonstra que o deputado perremista ou é insincero ou apenas um lyrico, um theorico, que fracassa ruidosamente no terreno pratico.

Existem varios serviços de interesse publico que, suspensos, trariam um grande desafogo á despesa do paiz. Na situação de apertura que atravessamos, sómente não devem ser paralysados os serviços considerados inadiaveis, como os das Obras contra as Seccas e alguns outros.

O facto de, futuramente, serem taes serviços restaurados não é motivo para, no momento, serem elles retirados provisoriamente do peso que vem compromettendo a Nação. Quando esta puder, quando as condições do Thesouro o permittirem, então poderão os mesmos ser novamente atacados. E' isso o que manda a logica e o bom senso.

O equilibrio orçamentario não se consegue operando milagres. Elle só será obtido restringindo despesas inadiaveis. E o proprio presidente da commissão declarou aos seus collegas que ouvira do governo a declaração de apoio a essa tarefa, que a Camara deve realizar com todo o patriotismo, adoptando uma orientação que melhor possa attender aos interesses nacionaes.

COISAS DO PARA'

As noticias politicas do Pará continuam a ser alarmantes. A terra marajoára ainda não descansou do periodo agitado e fervente que lhe proporcionaram a demagogia e a truculencia do major Barata, quando interventor federal. O Pará precisa de calma e tranquillidade para se refazer dos golpes recebidos e readquirir o rythmo das suas actividades que a politicagem do bravo major havia perturbado.

Infelizmente, as coisas por lá não parecem ir muito bem. O major continúa na sua terra natal e sua permanencia ali vem constituindo um sério embaraço para a administração do sr. José Malcher, que já chegou a pedir ao sr. Getulio Vargas a retirada daquelle militar.

Para fazer face ao partido do major Barata, os dois novos partidos situacionistas acabam de se unir, dispostos a vencer a garbosidade partidaria do famoso fundador do Partido Liberal...

No Pará, entretanto, a luta não se restringe ao terreno méramente politico.

As paixões descambam, as mais das vezes, para os attentados pessoaes, o que é realmente deploravel num regime de plena liberdade como o nosso.

O sequestro do prefeito de Chaves é um symptoma alarmante dos processos violentos que estão sendo postos em pratica no grande Estado nortista e que, se fôrem imitados por outros Estados, virão criar para o Brasil uma situação delicada, collocando-nos em parallelo com as regiões semi-barbaras do Far-West...

LIBERDADE DE ESCOLHA

O sr. Agamemnon Magalhães, ministro do Trabalho, acaba de proferir, num processo de consulta da Prefeitura de Ilheus, um despacho de grande importancia: a liberdade dos empregadores na escolha dos seus auxiliares. A preferencia aos syndicalizados obedece, apenas, a casos determinados.

Fóra delles, a escolha é livre. Não ha direitos de preferencia assegurados ao trabalhador syndicalizado.

Não se explicaria o privilegio da exploração em favor dos syndicalizados ou, o que é, equivalente, não se explicaria a exclusão pela denegação da licença da Prefeitura ou da Policia, dos não syndicalizados. Seria isso uma medida não só anti-juridica, como mesmo, anti-economica, porque deixaria sem exploração parte do "fundo do trabalho", que, com a admissão dos não syndicalizados, poderia vir a ser explorado mais amplamente.

A Policia não póde negar licença aos que querem trabalhar pelo facto de não pertencerem ás associações de classe. O direito de preferencia dos syndicalizados não póde obstar a concessão desta licença; é um direito a fazer-se valer em face do patrão e não em face do Estado. Este tem o dever de assegurar a todos os que querem trabalhar, eguaes opportunidades para isto, salvo se houver qualquer opposição baseada no interesse publico, de accôrdo com o artigo 113, alinea 1ª, da Constituição Federal.

A doutrina firmada pelo sr. Agamemnon Magalhães vem em tempo, para desarmar certos syndicatos que pretendem inpôr ao commercio e ás industrias a admissão exclusiva de trabalhadores syndicalizados, impedindo o direito de viver áquelles que não pertencem aos seus quadros sociaes.

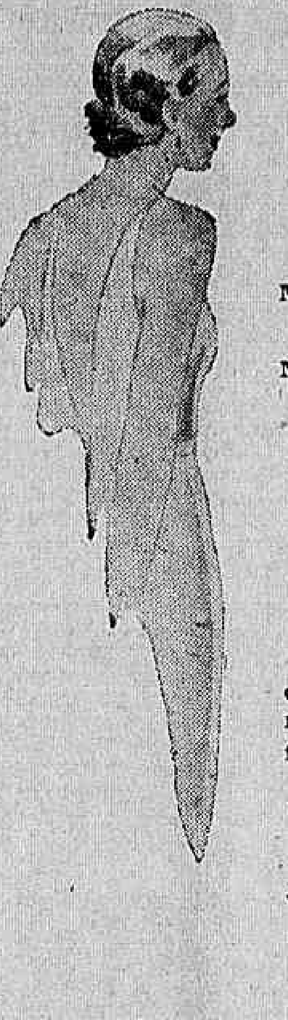

MADAME ficará ainda mais linda,
MONSIEUR, ainda mais elegante,
com as distinctissimas roupas de soirée, da
A Exposição
o grande magasin do coração da cidade, que offerece tudo pelo
CREDIARIO
AVENIDA, esq. S. JOSE'.

Actos do Presidente da Republica

O sr. Getulio Vargas, presidente da Republica, assignou os seguintes decretos:

NA PASTA DA EDUCAÇÃO

Nomeando interinamente e em commissão, inspector de estabelecimentos de ensino secundario: Sylvio Cerqueira, no Districto Federal; e Sebastião Jefferson Bacchi; o dr. Aurelio Bais e Lucilio Medeiros, no Estado de Matto Grosso; e exonerando de funcções identicas, Venancio de Souza, de São Paulo e Valerio de Almeida e Fernando de Barros, de Matto Grosso.

Concedendo aposentadoria a João de Brito e Silva, auxiliar de segunda classe do Laboratorio de Saude Publica; a Joaquim Pelinca de Oliveira, escripturario da Escola de Aprendizes Artifices do Rio Grande do Norte e a Alcides Alves de Almeida, servente de segunda classe do Proventorio Paula Candido.

Nomeando Moacyr Marques Machado para assensorista da Bibliotheca Nacional do Rio de Janeiro e o servente do hospital D. Pedro II, Antonio Carlos Pinto para enfermeiro de 2ª classe do mesmo hospital.

NA PASTA DA JUSTIÇA

Nomeando: o dr. José Gabriel de Lemos Brito, membro do Conselho Penitenciario do Districto Federal para exercer, interinamente, as funcções de presidente do mesmo Conselho, durante o impedimento do dr. Candido Mendes de Almeida; o bacharel Albano Antunes Oliveira para o logar de substituto do juiz federal na secção de Matto Grosso; o dr. Renato Augusto da Matta para o cargo de membro substituto do Tribunal Regional Eleitoral do Amazonas; o medico assistente interino, do Laboratorio de Anatomia Pathologica e Microscopica do Instituto Medico Legal da Policia Civil, dr. Christovão Xavier Lopes, em virtude de concurso, para exercer effectivamente o dito cargo; o segundo fiscal da Inspectoria da Policia Maritima, Alfredo Milagre de Oliveira, em virtude de concurso para secretario da referida Inspectoria; Pedro Conti e Rodolpho Kleinockeg, interinamente, "speaker" do Departamento de Propaganda e Diffusão Cultural; Mario de Aguiar Fagundes e Aladyr Quintanilha Willians para guardas de 2ª classe da Inspectoria do Trafego da Policia Civil; e Francisco José Coelho para o logar de guarda da Casa de Correcção desta capital.

Designando o auxiliar de 1ª classe Mario José Tupinambá Dart para servir como terceiro official da Directoria de Estatistica Geral do Ministerio da Justiça, durante o impedimento do effectivo Isaura Horta Chaves e nomeando o auxiliar contratado Annita Leão Silva, interinamente, auxiliar de 1ª classe.

Nomeando o 3º escripturario da secção de Estatistica e Archivo da Directoria Geral de Communicações e Estatistica da Policia Civil, Mozart Bulcão Santiago, interinamente para segundo escripturario, em substituição do effectivo Eloy Peres Figueirôa.

Exonerando, a pedido, o dr. Milciades Mario de Sá Freire das funcções de membro do Conselho Penitenciario do Districto Federal.

Concedendo o accrescimo de 20 % sobre o ordenado do cargo de desembargador da Côrte de Appellação do Districto Federal, conforme requereu, ao desembargador em disponibilidade da Justiça do Territorio do Acre, bacharel João Rodrigues do Lago.

Promovendo, a guarda civil de 1ª classe os de segunda Olavo da Silva, Arlindo Fiuza Lima e Durval de Oliveira; e a segundos fiscaes, em virtude do concurso, os guardas civis de 1ª classe Paulo Antonio Lessa e Gilberto Gonzaga Ferreira.

Declarando sem effeito as promoções de Gustavo José Teixeira e Manoel Sebastião Rodrigues, a pautadores de 1ª classe das officinas da Imprensa Nacional; exonerando Oswaldo Rodrigues da Silva de guarda da Casa de Correcção do Districto Federal; e concedendo um anno de licença em prorogação para tratamento de saude, ao guarda da Escola João Luiz Alves, Severino Pinto de Carvalho.

NOTICIAS DO ITAMARATY

Afim de despachar com o sr. Getulio Vargas, presidente da Republica, esteve, hontem, no palacio do Cattete, o sr. José Carlos de Macedo Soares, ministro das Relações Exteriores. Por essa occasião, s. ex. assistiu á audiencia solenne da entrega de credenciaes do ministro plenipotenciario em missão especial da Costa Rica.

—— O sr. José Carlos de Macedo Soares, mandou apresentar cumprimentos, hontem, ao sr. Guillermo Francovich, encarregado de negocios da Bolivia, por motivo da passagem da data nacional desse paiz, pelo 1º secretario Rubens Ferreira de Mello, introductor diplomatico.

—— Esteve, hontem, no Itamaraty, o sr. Lino Moreira, para pessoalmente agradecer ao ministro de Estado, em seu proprio nome e no da familia do embaixador Pedro de Toledo as manifestações de pezar prestadas á memoria daquelle antigo diplomata brasileiro.

—— O ministro das Relações Exteriores, fez-se representar na inauguração do Dispensario da Ilha do Governador, pelo secretario Alencastro Guimarães, seu official de gabinete.

—— O ministro das Relações Exteriores, offerecerá, hoje, ás 12 1/2 horas, no Jockey Club, um almoço ao sr. Manoel F. Jimenez, enviado extraordinario e ministro plenipotenciario de Costa Rica, em missão especial.

—— O sr. José Carlos de Macedo Soares, ministro das Relações Exteriores, recebeu, hontem, os srs. senador Costa Rego, ministro Rodrigo Octavio, Paulo Bittencourt e Carvalho de Azevedo.

COMO TRAIDOR

UM ALLEMAO CONDEMNADO A' PRISAO PERPETUA COM TRABALHO

BERLIM, 6 (A. B.) — Por ter traido importantes segredos de Estado, o cidadão Paul Supianek, de Mechau, com a edade de 27 annos, foi condemnado, hoje, pelo Tribunal do Povo, a trabalhos forçados por toda a vida.

O MERCADO EM NOVA YORK

NOVA YORK, 6 (U. P.) — A' abertura da Bolsa, o mercado mostrava-se firme e activo. Os negocios sobre os serviços publicos eram activos, registando-se alta. O mercado de titulos esteve irregular. No mercado do algodão registou-se uma alta de quatro a oito pontos. As entregas para o mez de outubro eram avaliadas em onze shillings e quarenta e sete dinheiros.

OS TITULOS BRASILEIROS EM LONDRES

LONDRES, 6 (U. P.) — Hoje, na Bolsa, os titulos brasileiros estiveram fracos, soffrendo um declinio de 1 a 3 e 3/4 pontos, em consequencia da noticia da proposta suspensão do serviço das dividas estrangeiras.

HORROROSO !

O PADRE FOI ENVENENADO COM O VINHO DA MISSA

CREMONA, 6 (A. B.) — Um crime horroroso occorreu na Cathedral de Cremona. O deão, monselhor Stuani, que celebrava missa no altar-mór, acabava de esvasiar o calice quando tombou ao sólo, contorcendo-se em dores atrozes. O exame provou que o vinho tinha sido envenenado, provavelmente com cyanureto de potassa. Foi aberto inquerito, já tendo sido presas duas pessoas.

O SYNDICATO DOS LOJISTAS E OS CONTRATOS DE SEGUROS CONTRA ACCIDENTES NO TRABALHO

O Syndicato dos Lojistas, como orgão representativo da classe dos varejistas do Rio de Janeiro, lembra por nosso interemdio aos empregadores que ainda não o fizeram, que realizem quanto antes os seus contratos de seguros contra accidentes do trabalho, a que estão obrigados, na fórma do artigo 36, do Decreto n. 24.637 de 10 de julho de 1934.

Outrosim, aos seus associados que apresentarem por seu intermedio, pedidos de taxação individual, baseados no artigo 16, letra "b", do Capitulo III, das Instrucções baixadas pelo Ministerio do Trabalho, devem aguardar que o Departamento Nacional de Seguros Privados e Capitalização, por intermedio da Commissão Permanente de Tarifas se manifeste a respeito, quando então o Syndicato communicará a solução dada a cada associado.

O prazo fixado pelo titular do Trabalho termina no dia 2 de setembro proximo futuro, findo o qual os empregadores estarão incursos nas penalidades a que se refere o art. 66, letra "b", do referido Dec. 24.637.

OS BOATOS EM TORNO DO PAGAMENTO DA DIVIDA EXTERNA

LONDRES, 6 (U. P.) — Voltando a se occupar do Brasil, o articulista financeiro do "Daily Telegraph" diz que "indagação levada a effeito nas rodas bem informadas, não poude obter confirmação de qualquer especie, aos rumores da "suspensão" do serviço da divida externa do Brasil, ainda que se reconheça plenamente que desejos nesse sentido, estão sendo propagados por um partido politico no Brasil".

"Os institutos bancarios de Londres, em estreito contacto com a situação commercial e cambiaria, não se mostram convencidos de que o Brasil não póde, nem quer vêr o meio de manter o serviço da divida, sobre as bases muito reduzidas, estabelecidas pelo decreto de fevereiro de 1934".

"Comquanto os algarismo publicados, mostrem a quéda dos saldos da exportação brasileira, acredita-se que elles ainda dão sufficiente margem para cobrir os oito milhões de libras annuaes, necessarios ao serviço dos emprestimos brasileiros na praça de Londres, de accôrdo com o plano existente".

VAE SER INQUIRIDO O TENENTE-CORONEL CARDOSO BARATA

Foi designado o coronel Amaro de Azambuja Villa Nova para inquirir o tenente-coronel Mario Magalhães Cardoso Barata sobre os factos constantes das cartas precatorias enviadas pelo commando do 5º R. I., de Lorena.

A INAUGURAÇAO DO RADIO-PHAROL DO RIO GRANDE

O titular da pasta da Marinha determinou providencias para serem apressados os trabalhos da montagem do radio-pharol do porto do Rio Grande do Sul, afim de que o mesmo possa ser inaugurado, em setembro proximo, por occasião das festas do Centenario Farroupilha.

UM NOVO EDIFICIO PARA A ASSOCIAÇAO COMMERCIAL

A solennidade de hoje

Realiza-se, hoje, ás 14 horas, na presença da directoria da Associação Commercial do Rio de Janeiro, membros do Conselho Deliberativo, socios, representantes da imprensa e pessoas gradas, a silennidade da entrega do programma de construcção do novo edificio social aos architectos seleccionados para a elaboração dos projectos, dentre os quaes será, posteriormente, escolhido o definitivo.

Entram, assim, em sua phase decisiva, os trabalhos preliminares para a construcção do majestoso edificio, no mesmo local da séde actual, onde se installará, dentro em breve, a secular e benemerita instituição das classes productoras.

Daremos aos nossos leitores, dentro de poucos dias, detalhes completos sobre o moderno palacio da Associação Commercial, que irá concorrer para maior belleza do centro commercial da cidade.

OS QUE ESTIVERAM, HONTEM, NO PALACIO DO CATTETE

No palacio do Cattete, estiveram, hontem, em conferencias e despacharam com o sr. Getulio Vargas, presidente da Republica, os srs. J. C. de Macedo Soares, ministro das Relações Exteriores e Odilon Braga, ministro da Agricultura:

—— O presidente da Republica, recebeu, hontem, em conferencia, os srs. Vicente Ráo, ministro da Justiaça e Arthur de Souza Costa, ministro da Fazenda.

—— No palacio do Cattete, foram, hontem, recebidos pelo chefe de Estado, os membros do Conselho Federal de Commercio Exterior.

—— O presidente da Republica recebeu, hontem, em audiencia no palacio do Cattete, o monsenhor Aloisi Nasella, Nuncio Apostolico, que foi apresentar ao chefe da Nação, as suas despedidas, por estar de partida para a Europa.

—— Em audiencias foram recebidos pelo chefe do governo no palacio do Cattete, a pintora argentina Helvecia Z. Wallenhoffer Somariva, e o sr. Arthur Caetano.

—— Estiveram, hontem, no palacio do Cattete, os srs. Porgilo e Eubert, directores da Empresa do Theatro Municipal afim de convidar o presidente da Republica para assistir o espectaculo de estréa da companhia lyrica, a realizar-se hoje, naquelle theatro.

A Festividade da Inauguração do Dispensario da Ilha do Governador

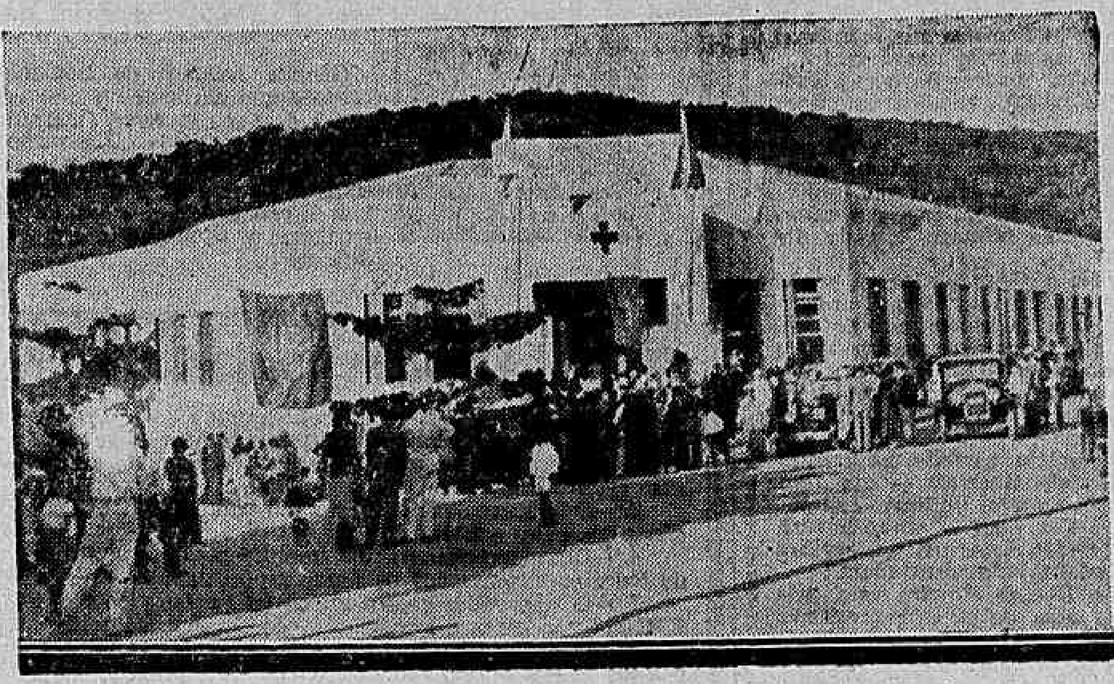

O Dispensario da Ilha do Governador, por occasião de ser inaugurado

A inauguração, hontem, do dispensario da ilha do Governador, constituiu, sem duvida, um dos grandes acontecimentos daquella pittoresca ilha da nossa Guanabara. Affluiu, como era de esperar, uma grande massa popular daquella localidade, bem como de todos os funccionarios da Assistencia Municipal, além de pessoas gradas, dentre ellas a do dr. Pedro Ernesto, governador da cidade; almirante Protogenes Guimarães, ministro da Marinha; dr. Gastão Guimarães, director geral da Assistencia Municipal; dr. Vieira de Mello, representante do sr. ministro da Viação; dr. Alencastro Guimarães, representante do sr. ministro do Exterior; os membros do Congresso de Urologia, jornalistas e grande numero de convidados.

Após o acto inaugural, usaram da palavra varios oradores, dentre os quaes o dr. Cumplido de Sant'Anna, presidente do Congresso Urologico, e o dr. Gastão Guimarães, sendo que este ultimo salientou a grande obra de assistencia hospitalar e social do dr. Pedro Ernesto, com mais uma inauguração de um hospital, cuja organização e apparelhamento satisfaziam plenamente um velho anseio daquella pacata população da ilha do Governador. As ultimas palavras do illustre orador foram enthusiasticamente applaudidas. Por fim foram visitadas todas as dependencias daquelle estabelecimento hospitalar, offerecendo aos visitantes magnifica impressão. Ao encerrar aquella solennidade, foi servido ás altas autoridades presentes um magnifico "lunch". Abrilhantaram aquella festa inaugural as bandas militares da Policia Municipal e do Batalhão Naval.

A Situação Politica

A MINORIA CONTINUA EM DIFFICULDADE PARA LANÇAR O MANIFESTO DO FRACASSADO PARTIDO NACIONAL DAS OPPOSIÇÕES

O panorama da constitucionalização dos Estados — O major Barata de viagem para o Rio, depois de chamado ás falas pelo gal. Daltro Filho...

Major Magalhães Barata

A idéa de organização do Partido Nacional das opposições tem soffrido varias metamorphoses.

O seu manifesto de lançamento tem custado a sair da cabeça do comité dirigente das Opposições Colligadas, que se vêm reunindo secretamente ha varias semanas.

Todo esse mysterio tem em vista manter o fogo sagrado do esoterismo da minoria, de cuja actuação politica o povo continúa por isso mesmo a tomar conhecimento de modo vago e confuso...

Agora os chefes da minoria resolveram mais uma vez adiar a divulgação do programma do projectado partido, que, segundo consta, será lançado nesta capital em solenne convenção dos elementos opposicionistas de todos os Estados.

A CONSTITUCIONALIZAÇÃO DOS ESTADOS

A Constituição paraense foi promulgada a 2 do corrente e ha dois dias a de Goyaz. Até este momento apenas 11 Estados voltaram definitivamente ao regime da lei, apesar de decorridos quasi dez mezes sobre o pleito de outubro de 1934. De facto, até agora foram promulgadas as cartas constitucionaes do Amazonas, Pará, Piauhy, Parahyba Pernambuco, Sergipe, Goyaz, Minas, São Paulo, Paraná e Rio Grande do Sul.

Os trabalhos constituintes, nos demis Estados, vão bem adeantados, exceptuando-se naturalmente os tres em que as respectivas assembléas ainda não foram convocadas: Rio de Janeiro, Matto Grosso e Rio Grande do Norte.

O julgamento do pleito fluminense já terminou no Tribunal Superior, devendo por isso a Constituinte do Estado do Rio ser convocada por estes dias A seguir, o mesmo acontecerá á de Matto Grosso, devendo o caso potyguar ser o ultimo a ser apreciado por aquelle alto Tribunal

E' esse o panorama da constitucionalização do paiz, retardado pela extrema morosidade do processo de apuração adoptado pelo Codigo Eleitoral.

O CASO DO MAJOR BARATA

Já nos temos occupado, em varias opportunidades, da situação insustentavel em que se encontra o major Barata, cuja unica funcção se resume actualmente em perpetuar a anarchia na terra paraense.

Acontece que aquelle militar se acha em gozo de uma licença que de nenhum modo se justifica, pois a mesma foi requerida para tratamento de saude.

O paiz inteiro sabe porém que o major Barata está são como um pêro, não havendo como explicar-se essa folgada disponibilidade do ex-interventor paráense, entregue á mais desbragada actividade politica e longe da caserna desde 1930.

Ha varias semanas, noticiámos que aquelle militar seria chamado á ordem pelas autoridades militares do Ministerio Pará sua propaganda anarchisante e suas notorias actividades ta e suas notorias actividades subversivas.

Segundo acaba de ser noticiado, a affirmativa do DIARIO CARIOCA está tendo confirmação, annunciando-se que o general Daltro Filho, logo depois de assumir o commando da Região Militar de Belém chamou o indisciplinado major á sua presença, fazendo ver que o governo não estava mais disposto a aturar sua conducta irregular.

Em face da intimação, o ex-interventor resolveu embarcar de avião para o Rio, onde chegará de hoje para amanhã.

O governo deve dar instrucções para que o major Barata seja mandado recolher ao quartel, num Estado o mais distante possivel do Pará, encerrando no olvido e na penintencia a agitada carreira politica do pequeno Boulanger de Marajó...

O COMMANDANTE CASCARDO AFASTADO DA POLITICA

O commandante Hercolino Cascardo acaba de communicar ao ministro Agamemnon Magalhães que assumiu o cargo de delegado do Trabalho Maritimo de S. Francisco, cargo occupado pelo capitão do porto daquella cidade catharinense, para onde foi mandado o ex-presidente da Alliança Nacional Libertadora.

OS CASOS PITTORESCOS DO PARA'...

BELE'M, 6 — (A. B.) — Foi empossado na Camara o novo deputado Faciola, que se incorporou á bancada do Partido Popular.

Na occasião da posse daquelle parlamentar, o deputado Souza Filho pretendeu retirar-se do recinto, sendo repellido energicamente pelo novo deputado provocando tumulto na sessão.

O ANNIVERSARIO DO GOVERNADOR BAHIANO

BAHIA, 6 — (A. B.) — Toda a imprensa noticiando a passagem do anniversario do capitão Juracy Magalhães, governador do Estado, salienta a sua obra administrativa e sua personalidade politica, dentro do scenario nacional.

A ASSEMBLEA LEGISLATIVA PARAENSE NÃO ELEGEU O SEU PRESIDENTE

BELEM, 6 (A. B.) — Na sessão de hoje da Camara Estadual não houve numero para eleição do presidente da mesma.

DIRECTOR DA IMPRENSA OFFICIAL BAHIANA

BAHIA, 6 (A. B.) — Foi nomeado director da imprensa official o sr. Bianor Baleeiro.

AS ELEIÇÕES CLASSISTAS EM S. PAULO

SAO PAULO, 6 (A. B.) — Os syndicatos e sociedades de classe com direito a voto no proximo

General Daltro Filho

pleito para eleição de quinze deputados das organizações profissionaes á Assembléa Paulista, continuam em franca actividade, convocando, por editaes, seus socios para uma assembléa geral na qual será escolhido o delegado-eleitor de cada corporação reconhecida até 9 de julho ultimo.

Hontem, á noite, realizou-se a grande assembléa do Syndicato dos Trabalhadores de Theatro em São Paulo, para a escolha do seu delegado-eleitor. Ao que se affirma, nesse pleito a classe theatral de São Paulo suffragou, unanimemente, o nome do theatrologo e jornalista Aristides de Basili.

Mais dinheiro para o Lloyd Brasileiro

O ministro da Viação mandou communicar á Companhia de Navegação Lloyd Braisleiro que o Ministerio da Fazenda autorisou o Banco do Brasil a pôr á disposição dessa Companhia por conta do seu credito contra o governo federal, a importancia de 1.316:790$200.

Assaltado na Avenida Lauro Muller

COMO OFFERECESSE RESISTENCIA O OPERARIO RECEBEU VIOLENTA PANCADA QUE O FEZ PERDER OS SENTIDOS

Hontem, á noite, quando se dirigia á sua residencia, á rua Dr. Noguche numero 209, o operario Clementino de Oliveira, pardo, de 27 annos, solteiro, ao dobrar a esquina da rua São Christovam, com Avenida Lauro Muller, foi assaltado por tres individuos que lhe exigiram dinheiro.

Como a victima offerecesse resistencia, um delles fazendo uso de um cacete vibrou-lhe forte pancada na cabeça, derrubando-o. Nessa occasião, os demais passaram-lhe uma revista nas suas vestes, retirando de um dos bolsos a importancia de dez mil réis.

Depois da façanha os assaltantes desappareceram.

Até que o operario recuperasse os sentidos e se dirigisse ao Posto da Assistencia Publica, nenhum policial passou pelo local da occurrencia.

Clementino que recebeu um ferimento contuso no frontal, depois de convenientemente medicado, dirigiu-se á delegacia, onde narrou todo o succedido.

ULTIMA HORA SPORTIVA

ISMAEL TRIUMPHOU SOBRE KOCH, NA FINAL

Nowina e Russel empataram, na melhor peleja da noite

O actual torneio de "catch-as-catch can" attingiu hontem á segunda rodada. Tudo na fórma habitual.

O programma foi este:

1ª (catch) — 1 round de 30' — Gonzalez (hesp. 105 kilos) x Abraham (judeu, 98 kilos). Juiz: Tavares Crespo. Depois de 15' de tentativas para vencer por espaduas, Gonzalez teve seu intento ratificado por Crespo. Pareceu-nos precipitada a decisão do arbitro, pois protestos não faltaram á sua decisão. Limitamo-nos a noticiar o facto, mas sem endossal-o, pois improprio a uma constatação era o local em que nos achavamos.

2ª (catch) — 1 round de 30' — Karol Nowina (pol. 99 ks.) x Jack Russell (yankee, 106 ks.). Juiz: Tavares Crespo. Na fórma de costume, o resultado foi um empate. Nowina, na exhibição de sua technica aprimorada, encontrou em Russell o elemento imprescindivel em qualquer troupe — o homem que provoca apupos e applausos do publico.

3ª (catch) — 1 round de 30' — Bill Demetral (grego, 98 ks.) x Kaduk (ukraniano, 101 ks.). Juiz: Taboada. Com 19', Demetral foi proclamado vencedor por espaduas. Não me agradou o chamado "Demonio Grego". Kaduk agrada muito mais, quer pela aggressividade, quer na rapidez em applicar os golpes. Demetral, francamente, desmente o final de seu nome.

Final — 1 round de 40 minutos — Hakey (syrio, 102 ks.) x Kock (allemão, 97 ks.) Juiz: Taboada.

Aos 31' da peleja, Ismael, que, diga-se de momento, está visivelmente melhorado, após haver jogado o adversario por duas vezes fóra do "ring", venceu por desistencia. Koch, atirado mais uma vez fóra do quadrado, machucou-se, ficando impossibilitado de voltar á peleja. Terminados os 20 segundos regulamentares, Taboada proclamou a victoria de Hakey.

Apuramos hontem á noite que, hoje, deverão chegar ao Rio os irmãos Zbysko

Lembramos á Empresa a inopportunidade em contratar semelhantes elementos, pois para attingir os resultados que vem alcançando, taes senhores são francamente desnecessarios.

Pensamos não ser preciso lembrar o "papelão" que os irmãos Zbysko fizeram na temporada do E. Riachuelo.

E é só.

SWING

O Fluminense venceu o Tijuca por 35 x 26

PILLA, O "CESTINHA DA NOITADA

Hontem á noite realizou-se, no Gymnasio do Tijuca, a partida da L. C. B. entre este gremio e o Flamengo, bi-campeão.

VARIAS ANORMALIDADES ANTES DA PARTIDA

A torcida rubro-negra que alli compareceu invadiu o "rink", sendo obrigada a directoria do Tijuca pedir a presença da Policia Especial. Logo após a chegada dos commandados do tenente Queiroz, se poude continuar o jogo que esteve paralysado durante 30 minutos.

A torcida tijucana, chefiada pelo Atalibo, portou-se admiravelmente, entoando hymnos e hurrahs ao Cajuti.

O quadro rubro-negro portou-se bem, jogando Pilla assombrosamente. Do "five" Cajuti Bahiano foi o melhor, esforçando-se bastante. Léo foi o "cestinha" do Cajuti.

Nos segundos quadros venceu ainda o rubro negro por 28x26

As equipes estavam assim organizadas:

FLAMENGO — Waldemar (Amorim) e Pereira; Martinez Pilla e Haroldo.

TIJUCA — Bahiano e Peralta; Léo (Lucy), Oswaldo (Celso), Celso (Léo).

Actuou a partida Haroldo Oest, que apitou com acerto.

OS PONTOS

FLAMENGO: Pilla 14; Harold 12; Martinez 6; Pereira 2 e Waldemar 1. Total — 35.

TIJUCA: Lucy 8; Léo 7; Celso 5; Oswaldo 5; Bahiano 1. Total — 26.

O GRAJAHU' VENCEU O FLUMINENSE POR 30 x 27

No rink da rua Maquiné a rapaziada do gremio de China venceu a turma tricolor por 30 x 27. Serviu de arbitro o sr. Helio Brasil, que teve como fiscal M. R. Santos.

O VILLA ISABEL VENCEU O AMERICA POR 23 x 19

No rink do Villa, á avenida 28 de Setembro, disputaram hontem á noite as equipes do Villa e America.

Foi vencedora a turma de Simonides por 23 x 19. Como juiz actuou Alvaro Affonso, e fiscal Eugenio Riehl.

OS RESULTADOS DOS JOGOS DE HONTEM NA F. M. D.

Brasil 25 x Andarahy 21.
Botafogo 33 x River 8.
S. Christovão 52 x Olaria 16.
Vasco 20 x Icarahy 8.

Um barracão quasi destruido pelo fogo na Avenida Suburbana

A estação de Bombeiros do Meyer, foi hontem á noite avisada de que no barracão situado nos fundos do predio numero 2.111 da Avenida Suburbana, se manifestára um incendio.

Para o local partiu immediatamente um carro soccorro sob o commando do tenente Campos, que alli chegando, nada mais teve a fazer. Já o fogo havia sido extincto a baldes dagua, pelos moradores do predio referido, residencia do general reformado Martiniano Spinola.

Os prejuizos foram insignificantes, pois que a dependencia sinistrada apenas servia de deposito para guarda de objectos de pouca monta.

As autoridades policiaes do 23º districto registaram a occurrencia.

O Casamento Religioso para os Effeitos Civis

(Continuação da 4ª pagina).

para a celebração do casamento ou para a lavratura do assento, ou do termo avulso na conformidade desta lei. § 4º Incorrerá nas penas de multas de 500$ a 5:000$ e de prisão cellular de seis mezes a dois annos: a) quem deixar de promover ou difficultar, retardar ou impedir o registo do casamento religioso pela fórma e nos prazos determinados nesta lei; b) quem effectuar, obtiver ou procurar obter o registo civil do casamento religioso sem as exigencias da lei. § 5º. Não cumprindo o official do Registo Civil, prompta e exactamente as obrigações, formalidades ou encargos que esta lei lhe impõe, incorrerá nas penas de multa de 200$ a 2:000$ e de suspensão do exercicio do cargo por um a doze mezes, impostas, de plano, pelo juiz competente, de officio ou a requerimento dos nubentes, do representante do Ministerio Publico ou do ministro religioso celebrante do casamento, ouvido sempre o official responsavel.

Art. 14 — Cabe o recurso de aggravo de petição interposto: I, por qualquer dos nubentes e pelo representante do Ministerio Publico ou da religião de que se trate, das decisões: a) sobre annotação de cargos ou nomes de ministros na Secretaria da Côrte de Appellação e nos casos do § 3º do artigo 2º; b) sobre a celebração do casamento por ministro religioso; c) sobre a inscripção de casamento celebrado por ministro religioso; II, pelo official do Registo Civil, da imposição de pena de multa ou suspensão.

Art. 15 — Entrará esta lei em execução em todo o territorio nacional, trinta dias depois de sua publicação no "Diario Official" da União.

Art. 16 — Revogam-se as disposições em contrario.

Sala da Commissão, 2 de agosto de 1935 — Valente de Lima presidente. Vicente Miguel — Corrêa da Costa — Mathias Freire."

A sciencia moderna descobriu que milhões de germens accumulam-se nos dentes, formando uma camada que nenhuma pasta commum pode remover. Eis porque dizemos . . . "Comece a usar Kolynos."

Seus dentes logo ficarão mais claros e a côr natural será recuperada em pouco tempo.

A acção benefica do Kolynos tem duas razões. Primeiro, porque contem os melhores agentes para limpar e pulir que a sciencia conhece. Segundo, porque tem poder antiseptico para destruir os milhões de germens que causam a carie.

Experimente este novo methodo e terá brevemente dentes sãos, claros e brilhantes. *É o mais economico— Um centimetro numa escova sêcca é o bastante.*

KOLYNOS
CREME DENTAL

Uma Ossada Humana Encontrada em Santa Cruz

SERA' O ESQUELETO DO INFORTUNADO SARGENTO ROBERTO ? — E' O QUE COMPETE A' POLICIA APURAR

A chronica policial de hontem occupou-se, largamente com o descobrimento de uma ossada humana, atirada num mattagal, em Santa Cruz.

Pelas circumstancias que rodeam o achado macabro, é de se suppor que se trata, effectivamente da ossada do infortunado sargento Roberto Alexandre, mysteriosamente desapparecido no periodo do Carnaval do anno passado.

E' essa, pelo menos, a convicção que se vae affirmando na apreciação geral. Accresce ainda a circumstancia de ter sido reconhecida por alguns soldados do 2º R. A. M., a que pertencia o mallogrado sargento, a pistola que estava junto do esqueleto, como sendo a arma usada por elle.

Ademais, referindo-se aos bons antecedentes do sargento Roberto, o tenente Alvaro chama a attenção da reportagem para uma particularidade de grande alcance na elucidação completa do mysterioso caso: E' que o asrgento Roberto usava um dos sapatos cortado na ponta, em virtude de soffrer, horrivelmente de um callo.

Todos esses informes são elementos que nos leva a convicção de que o esqueleto encontrado pertença ao desditoso militar.

Para Receber a Missão Commercial Franceza

Reuniu-se a Commissão nomeada pelo ministro do Exterior

No Palacio Itamaraty esteve hontem reunida, pela primeira vez, a commissão nomeada pelo exmo. sr. ministro de Estado das Relações Exteriores, para receber a Missão Commercial Franceza, esperada nesta cidade a 22 do corrente mez e com ella collaborar durante a sua permanencia no Brasil. Estiveram presentes a essa primeira reunião o presidente da Commissão, ministro Sebastião Sampaio, chefe dos serviços commerciaes do Ministerio das Relações Exteriores; o 1º vice-presidente dr Linneo de Paula Machado, presidente do Jockey Club do Rio de Janeiro e do Comité France-Amérique do Brasil; o deputado Edgard Teixeira Leite, vice-presidente da Sociedade Nacional de Agricultura; o dr. José L. Salgado Scarpa, presidente da Associação Commercial do Rio de Janeiro e da Federação de Associações Commerciaes do Brasil; o dr. Herbert Moses, presidente da Associação Brasileira de Imprensa; o dr. Eurico Penteado, representante do Departamento Nacional do Café; o dr. Waldemar Torres Bandeira, representante do Ministerio do Trabalho, Industria e Commercio; dr. Octavio Alexandre de Moraes, representante da Directoria de Estatistica Economica e Financeira do Ministerio da Fazenda; o dr. Fernando Drummond Cadaval, representante do Banco do Brasil; sr. D. B. Morley, director do Banco Francez e Italiano para a America do Sul; Camille Vaoullemier, presidente da Camara de Commercio Franceza do Rio de Janeiro; os srs. Consul Geral do Brasil em Paris, dr. João Baptista Lopes, Francisco Guimarães, antigo addido commercial do Brasil naquella capital Paulo Vidal, secretario do Conselho Federal do Commercio Exterior e consul do Brasil em Marselha e consul Aluizio de Magalhães, secretario geral da Commissão.

A Commissão ouviu uma exposição do seu presidente sobre a orientação dos seus trabalhos, ouvindo egualmente cada um dos seus membros que lhe levaram o concurso de suas suggestões. Deliberou, em seguida, eleger seu segundo vice-presidente ao dr. João Maria de Lacerda, director geral de Industria e Commercio do Ministerio do Trabalho, considerar membro honorario o senhor consul geral do Brasil em Paris, dr. João Baptista Lopes que, por dever partir dentro de breves dias para seu posto não poude aceitar o logar de membro effectivo e incluir, como representante da collectividade franceza residente em São Paulo, o sr. Henry Albaux, presidente da Camara de Commercio Franceeza do vizinho Estado.

Com o concurso de todos os presentes, traçou o presidente da commissão as linhas geraes da acção que terá de desenvolver, estabelecendo-se o criterio da divisão do trabalho por commissões e sub-commissões incumbidas do estudo comparativo das cifras relativas ao commercio franco-brasileiro dos ultimos annos e ao preparo dos trabalhos que servirão de base ás observações commerciaes e economicas da missão franceza no Brasil. A commissão brasileira esforçar-se-á em estudar com todos os detalhes possiveis não só os productos dos dois paizes actualmente trocados mas tambem aquelles que possam constituir o objecto de futuras permutas. O sr. Linneu de Paula Machado, 1º vice-presidente ficou incumbido de, em nome do sr. ministro das Relações Exteriores e da propria commissão, ir a São Paulo entender-se com o sr. Armando de Salles Oliveira, governador daquelle Estado, sobre o programma de recepção no porto de Santos e na capital paulista.

Terminada a reunião, foram os membros da Commissão agradecer sua nomeação ao sr. José Carlos de Macedo Soares, ministro das Relações Exteriores a quem foram apresentados pelo seu presidente, ministro Sebastião Sampaio.

Hoje, ás 16 1|2 horas, a commissão irá, incorporada, apresentar suas homenagens ao embaixador de França, sr. Louis Hermite.

Aggredido a socos no Café Arco-Iris

Por motivos que não quiz declarar foi hontem á noite, aggredido a socos no Café Arco-Iris, situado á rua Senador Pompeu, o individuo Cecilio Sodré, carregador, de côr branca, solteiro, de 4 2annos de edade, residente á mesma rua no n. 282, que soffreu ligeira contusão na mão esquerda. Soccorrida pela Assistencia Municipal, a victima retirou-se depois de medicada. A policia não teve conhecimento do facto.

Caiu do trem na estação Barão de Mauá

Ao saltar de um trem na estação Barão da Mauá, hontem á noite, o operario Domingos Soares de Azevedo, branco, de 52 annos de edade, casado, morador á rua Aragão n. 34-A, foi victima de um accidente, que lhe resultou um ferimento contuso na região occipto frontal. O infeliz operario, foi soccorrido pela Assistencia Municipal, retirando-se a seguir.

Aggredido por um desconhecido

Depois de discutir acaloradamente, com um desconhecido o nacional Arlindo Mana, branco de 28 annos de edade casado morador á rua Carlos Barbosa n. 35, foi pelo mesmo aggredido a socos, recebendo um ferimento contuso, no superciiio esquerdo.

O facto occorreu num botequim á mesma rua, tendo o aggressor fugido a acção policial.

CINEMA!

OS ALUMNOS DA ESCOLA DE AVIAÇÃO MILITAR E DA AVIAÇÃO NAVAL, BEM COMO OS FUNCCIONARIOS DA AERONAUTICA CIVIL, VÃO ASSISTIR "CADETES DO AR" QUINTA-FEIRA NO PALACIO, EM "PREVIEW" DEDICADA PELA METRO A'S FORÇAS AEREAS BRASILEIRAS

Wallace Beery é o heroe de "Cadetes do Ar" que a Metro apresentará segunda-feira no Palacio

A Metro Goldwyn Mayer e a Cia. Brasileira de Cinemas vão offerecer, amanhã, ás 10 da manhã, no Palacio, uma "preview" do film "Cadetes do Ar", em homenagem ás forças aereas brasileiras.

Já foram convidados, por isso, os alumnos da Escola de Aviação Militar e da Aviação Naval, bem como os funccionarios da Aeronautica Civil.

"Cadetes do Ar", cujo primeiro trabalho pertence a Wallace Beery, é, não obstante ser um romance, um film onde se concentram detalhes technicos que impressionarão fortemente quantos se interessam pela aviação.

A estréa desse superfilm de grande espectaculo dar-se-á na proxima segunda-feira, no Palacio.

Alegria a granel em "A Bôa Fada"

Margaret Sullavan, a estrella de "A Boa Fada"

A offerta do Odeon na proxima semana deve muito á Margaret Sullavan, Herbert Marshall, Frank Morgan e Reginald Owen. O facto confundidor sobre "A Boa Fada" que estréa na proxima segunda-feira no Odeon, é que todo o tempo estão dizendo a si mesmos que o thema é trivial mas muitissimo diveertido, obrigando os "fans" a darem boas gargalhadas sobre as complicações farcicas. Resmungue o quanto quizer a respeito do que acabamos de falar, mas vão se divertir bastante na maneira do facil "ir e vir" do film. Sem duvida, as excellentes interpretações de Margaret Sullavan, Herbert Marshall, Reginald Owen e Frank Morgan fornecem algo para o successo da obra. Mas qualquer que seja a razão, este film é uma das mais alegres diversões que se tem visto.

"Vivamos esta Noite" — Amanhã, que importa?...

"La vita comincia domani" — affirma Guido da Verona, o subtil criador de "Mimi Bluette"... E Lilian Harvey, esse ephemero verso de carne que o cinema trouxe á ansia de poesia das multidões modernas, encarna esse amavel philosophia numa producção da Columbia, de luxuosos ambientes, que em breve o Rio verá na téla do Alhambra — "Vivamos esta noite" (Let's Live Tonight).

E' no typo de uma legitima herdeira de novella moderna — uma rica herdeira yankee, que se perde nos cassinos da Riviera, entre "flirts" e lances sensacionaes de jogo — que a fragil artista tem opportunidade de suggestionar o seu galã, Tullio Carminati, para pôr em pratica a theoria do escriptor italiano — "Vivamos esta noite", amanhã que importa!... E elle topa a parada...

Opinião da revista ingleza "Cinema" sobre o super-film "O Ditador"

"Cinema" é a importante revista ingleza cujas opiniões pesam no conceito do publico da velha Albion e particularmente no de Londres.

Quando Toeplitz estreou seu primeiro grande film, "O Ditador", com Clive Brook e Madeleine Carroll, "Cinema" escreveu: "Brilhantemente ideado, interpretação aprimorada, dialogos subtis, soberba photographia e riqueza de montagem sem precedentes. Este film, que foi encenado com grande magnificencia, está fadado a consolidar o prestigio dos celluloides inglezes, tanto nos mercados nacionaes como nos estrangeiros".

"O Ditador" teve por director Victor Saville e será lançado brevemente pela Franco-Brasileira.

Toda pureza e toda a doçura do mundo, num poema de mil delicadezas, em "Venus em Flôr"

O "Broadway-Programma" lançará, muito breve, um outro grande film RKO-Radio, exactamente o celluloide que mais fala ás nossas sensibilidades e nos toca o coração: "Venus em flor". Obra de emoção e de sentimento, esse film nos vae revelar a garota que está assombrando o mundo: Ann Shirley. Essa joven de dezeseis annos é, neste momento, a preoccupação n. 1 de Hollywood. Grande artista, escondida num corpo de criança que ainda não está fazendo mulher, esta Shirley possue, em alta dóse, poder de dramaticidade inimitavel e vae ficar no coração dos "fans" brasileiros pelo seu novo trabalho. "Venus em flor" é uma canção toda em mil delicadezas e que nos obriga a recordar, ao mesmo tempo, a primeira parte da vida... Aguardem esse primor, que traz um cortejo de subtilissimas emoções...

Para reapparição de Gertrude Michael: "O Prisioneiro de Deus"

"Prisioneiro de Deus", o delicado film que o Imperio vae apresentar segunda-feira, offerecerá occasião á reapparição de Gertrude Michael, de quem andavamos todos saudosos desde "A Celebre Miss Lang", e "Cleopatra", em que ella appareceu como a esposa de Julio Cesar.

Actriz de vigorosa personalidade e de poderosa suggestão dynamica, a sua cooperação em "Prisioneiro de Deus" torna-a mais interessante do que ella e seria somente pelos encantos de belleza que não lhe faltam.

O thema deste film é um roubo interessante. Flambeau, larapio internacional, (Paul Lukas) dirige-se á Inglaterra, resolvido a apoderar-se de um valioso jogo de brilhantes. Quatro delles estão em poder do Padre Brown (Walter Connely), mas para complicar ainda mais a situação, os restantes estão em poder do tio de Gertrude Michael, de quem Flambeau está perdidamente enamorado.

O famoso Raffles inter-continental frustra todas as diligencias de Scotland Yard, o que lhe faz perder o amor de Gertrude, mas por seu turno é vencido pela astucia, pela serenidade do bom padre, que resolveu regeneral-o.

Além dos tres artistas que desempenham os papeis principaes, apparecem na distribuição Una Loraine, Halliwell Hobbes, King Baggott, etc.

"Quando os Deuses Desfazem" — Segunda-feira no Pathé Palace

UM DRAMA GIGANTESCO, COM WALTER CONNOLLY NO PRINCIPAL PAPEL

Approxima-se o dia da grande estréa deste film monumental — "Quando os Deuses Desfazem" — film que encerra um primoroso e tocante romance de uma existencia felicissima e que entretanto por um golpe do destino, foi obrigada a isolar-se do mundo. O gigante desta producção, é Walter Connolly, que é sem favor, um extraordinario artista.

A sua dramatização é impeccavel e sabe ser immenso tanto na alegria como na dor. De montagem caprichosa, numa variedade de scenarios que maravilha, este film pode ser contado no numero daquelles que são classificados de obra prima. O thema é grandioso, e se desenrola sob as mais bellas emoções. Desde a scena pavorosa e dantesca do naufragio, feita com realidade impressionante, até o final delicado, commovedor e tocante, que o drama enleva e interessa cada vez mais.

Secunda Walter Connolly Doris Kenyon e Robert Young e são estas tres figuras que animam toda a historia: o esposo, a esposa e o filho. Tres victimas do destino, tres grandes corações a se debaterem e a lutarem contra a adversidade.

Ha uma scena muito bonita: a do espectaculo de marionnettes, feita com muita arte e luxo.

TUBERCULOSE

Communico gratis a todos que soffrem! Catarrho constante, tosse, pontadas e pressão no peito e nos homoplatas, escarram sangue, transpiram á noite, como fiquei radicalmente curado. Cartas para a Caixa P. 475. — RIO.

Ouçam as cinco inesqueciveis canções de "Casino de Paris" e aguardem o film de Al Jolson e Ruby Keeler, que o Palacio, vae apresentar a 19 do corrente!

Rythmo... excitação... espectaculo cheio de acção, contendo tudo quanto pode tornar uma opereta uma verdadeira joia musical, estão reunidos em "Casino de Paris", em que, pela primeira vez os "fans" vão ter, cantando e bailando, Al Jolson e Ruby Keeler, durante 97 minutos de deslumbramento constante! Ouçam, desde já, através dos "broadcastings" e casas de discos phonographicos, as cinco novissimas e inesqueciveis canções desse celluloide da Warner Bros-First National e, depois, descubram uma pequena bonita e boa bailarina, como Ruby Keeler e sonhem de olhos abertos! "Casino de Paris" tem, ainda, uma trama palpitante que relata a vida attribulada de um actor popularissimo porém mettido a D. Juan. Com Jolson e Keeler, surge um immenso côro de preciosas mulheres e um conjunto de artistas magnificos e queridos, que contribuem para tornar "Casino de Paris" um celluloide dos mais seductores. A vida faustosa e embriagadora das noites eem Nova York repleto de mulheres bonitas, de homens endinheirados, de musicas estonteantes... Assim é "Casino de Paris", que a 19 do corrente, o Palacio vae apresentar.

A advertencia da morte

EM "AMOR, MORTE E DIABO"

Kate Von-Nagl, em "Amor, Morte e Diabo"

Todos os desejos foram realizados... Kiwe (Albin Skoda) ainda no mysterioso receio em torno da ultima determinação do diabo, ao possuidor da garrafa, consegue convencer seu amigo Lopaka a compral-a.

Uma manhã, ao acordar, Kiwe, descobre em si um terrivel mal — a lepra. Seus gritos, suas maldições ficam sem éco e sem effeito, assim como seus desejos. Que lhe importa agora a riqueza e o amor, que lhe fugirão... Que fazer? Só a amada na Kokua (Kate von Navy) se morte o assignalou? A garrafa poderia salval-o. Lopaka ainda a tera... e quando não, quem a terá? A resposta está nesse maravilhoso film da Ufa "Amor morte e diabo" que veremos segunda-feira, no Gloria.

uma boa publicidade significa EXITO
PROCUREM A ECLECTICA

A GRANDE GUERRA

Sobre o tumulo de 42 milhões de seres humanos, victimados pela chacina mais brutal da historia da humanidade, funde-se activamente, o aço de canhões mais poderosos de metralhadoras mais rapidas, de encouraçados mais poderosos, de aviões mais offensivos e, nos laboratorios, onde a sciencia só deverá cuidar da luta gloriosa contra os flagelos humanos, uma furia infernal domina os homens, que se exhaurem na faina maldicta de fabricar as mortes pavorosas!

Marne, Verdun, Piave, Jutlandia, quadros de fogo e sangue que chocaram a humanidade ha 20 annos atraz, jazem na poeira do esquecimento...

Exercitos de invalidos, e viuvas e orphãos... A miseria mais cruciante, o desamparo mais doloroso, o estouro dantesco das epidemias insaciaveis, tudo está com a sua importancia bem diminuida, bem desacreditada em face das novas possibilidades que a industria infame offerece, a cada dia que passa.

Mas... o mundo não conhecia a Grande Guerra senão através da literatura dos mais variados matizes; o mundo não sabia da guerra nada mais além do testemunho de personagens que figuravam em algumas scenas, sem poderem presenciar todo o espectaculo; ao mundo satisfazia entrever a guerra nos dados officiaes classicos, nas estatisticas mentirosas... e quando muito poderia ter imaginado o que foi a horrorosa catastrophe...

Quando a guerra foi vista, completa, perfeita, authentica assim como a apresenta "A Grande Guerra" — um film composto de negativos dos archivos secretos militares das potencias e que custaram milhões á Fox Film — então haverá um choque tremendo, e o odio contra a carnificina brotara do peito de todos om uma espontaneidade assustadora!

Brevemente no Alhambra, o Rio de Janeiro verá pela primeira vez no Brasil, a maior obra do cinema revelando a maior brutalidade da historia.

Um film que reune todos os attractivos: o invalido poderoso

Em "O Invalido Poderoso", que o Parisiense nos vae dar na proxima semana, fundem-se a belleza panoramica de "Os Bandeirantes", o interesse de mysterio de uma aventura de Sherlock Holmes, e o romance dos melhores films de amor. E é ao mesmo tempo um film de mysterio, um film de crime, um romance delicioso.

Desenvolvendo um thema de Zane Grey, e interpretado por um grupo de artistas de valor — Randolph Scott, Charles Sale, Ann Sheridan, Kathleen Burke, — é realmente uma producção de cinema, ou seja uma producção retumbante de acção, com innumeras situações que provocam no espectador a situação de tensão e de interesse que elle principalmente busca no cinema.

OURO Brilhantes Diamantes

os melhores preços — Joalheria Paz, rua Uruguayana n.° 47 — Perto Rua Ouvidor

O elemento feminino em "Gado Bravo"

Vamos vêr "Gado bravo" ainda este mez, no Odeon. Film realizado pelo artista Antonio Lopes Ribeiro, possue um romance que prende, ao mesmo tempo que o faz desenvolver-se em meio de coisas e paizagens portuguezas, com sua gente e seus costumes — e dahi o agrado absoluto que é, principalmente, para despertar na alma luzitana. Portuguezes são os seus artistas, e dos melhores e ha a notar a escolha feita do elemento feminino. Surge como ingenua, no romance, a linda Nita Brandão, filha do Porto e educada no Rio de Janeiro e em Paris, por signal que ali desempenhou pequenos papeis na Paramount e em films de Pathé-Natan. Mariana Alves já é nossa conhecida, tanto ella quanto a sua voz, que se fará ouvir em "Gado bravo". Aparte estas duas, ha ainda Obly Gebauer, uma linda loura viennense, aliás Miss Vienne de 1934, que tem apparecido em films allemães. Com essas tres figuras de mulher, tão differentes em si, o film portuguez do sr. H. da Costa tem motivos especiaes de attracção.

DR. BRANDINO CORRÊA

Molestias do apparelho Genito - Urinario no homem ou na mulher — OPERAÇÕES — Utero, ovarios Cura rapida por processo moderno sem dôr da prostata, rins, bexiga, etc

GONORRHE'A

e suas complicações — Prostatites, orchites, cystites, estreitamentos, etc. Diathermia Darsonvalização — Rua Republica do Peru' numero 23, sob. das 7 ás 8 e das 14 ás 18 horas Domingos e feriados das 7 ás 9 horas

TINTA BRASILIA
TYPO OFFICIAL
A MELHOR

Doenças ano-rectaes
Dr. Lauro Borges
Tratamento das hemorrhoidas sem operações e sem dôr
RODRIGO SILVA, 14 - 3.°
22-1250

"Escandalos de Broadway de 1935"

Após grande espera e natural curiosidade publica, dentro de poucos dias a Fox Film fará a estréa sensacional de seu bellissimo espectaculo, "Escandalos de Broadway de 1935" — a soberba revista que annualmente George White apresenta em "George White Scandals". — Vive ainda na memoria dos "fans" o exito obtido na temporada passada, e este anno George White soube preparar uma dosagem esplendida de adoraveis surpresas!

Alive Faye, Arline Judge, Lyda Roberti, Kkelele Ike, James Dunn, Ned Sparks e uma collecção preciosa de "George Whits Girls" enfeitam e enfeitiçam com seus encantos os momentos agradaveis de "Escandalos de Broadway", a proxima estréa da Fox no cinema Rex

Bing Crosby, o homem da voz de vellado

Bing Crosby, o mais romantico cantor da téla, estará novamente em fóco no Gloria quando ali fôr exhibida "Mississipi", uma linda obra da Paramount.

Rodeado por um "cast" brilhante e desempenhando um papel dentro da sua feição, o "crooner" se fará ouvir numa collecção de novas canções e fox-trotes, alguns dos quaes são "Soon", "Down By the River", "It's Easy to Remember".

Ao lado de Bing Crosby, em papeis principaes, Gail Patrick, W. C. Fields, Joan Bennett e ainda Fred Kohler, Queenie Smith, John Miljan, etc.

NO MUNDO ESPIRITA

"ORAÇÕES DE UM CRENTE"
Da Editora Espirita

A Editora Espirita Limitada, estabelecida á rua dos Andradas n. 86, acaba de organizar a sua Bibliotheca Philosophica, editando um excellente livro a que o seu autor, que se occulta sob o pseudonymo de Noel Varão, deu o titulo de "Orações de um Crente".

São de 130 paginas de suggestiva prosa, em forma de discursos, que o autor reuniu em numero de cinco, formando todos uma série de orações combativas contra o materialismo scientifico e contra o dogmatismo catholico.

Nesse livro de facil leitura e agradavel estylo, estão concatenados e expostos com logica varios argumentos de que se vale o autor, para desenvolver a these de seu trabalho, que é demonstrar quanto a Verdade sobre a oração e a vida tem sido obumbrada pela orientação da Sciencia e pela doutrina da Egreja.

Sem entrarmos na apreciação da philosophia basica do livro, que é a do Espiritismo-christão, podemos dizer, entretanto, que "Orações de um Crente", é uma obra destinada ao estudo da doutrina de Christo e por sua natureza, a apaixonar os estudiosos das questões, em que a philosophia materialista sada e a philosophia da Egreja traçam caminhos differentes á compreensão do mundo e da vida.

A' Editora Espirita Limitada agradecemos o exemplar, que nos offertou em volume bem impresso e cuidadosamente brochado.

Concurrencia publica para o Tribunal de Contas

Hoje, dia 7, ás 14 horas, no Tribunal de Contas, a commissão de concurrencia, presidida pelo director, secretario geral, receberá os documentos de idoneidade dos concurrentes aos serviços e fornecimentos, de que trata o edital de 19 de julho ultimo, bem assim as respectivas propostas encerradas em envolucros devidamente fechados.

As propostas dos que forem julgados idoneos serão abertas, amanhã, 8, ás 14 horas, na presença dos proponentes que comparecerem.

TENHA JUIZO

Grande Crime Casar Doente

Grande numero de homens casados que em solteiros adquiriram doenças secretas, ficaram com ellas chronicas, eis a razão por que milhares de senhoras soffrem sem saber a que attribuir a causa destes casos. Para recuperar a saúde bastam 3 vidros de

Elixir 914

Com o seu uso nota-se em poucos dias:
1.°—O sangue limpo de impurezas e bem estar geral.
2.°—Desapparecimento de manifestações cutaneas de origem syphilitica.
3.°—Desapparecimento completo do RHEUMATISMO, dôres dos ossos e dôres de cabeça.
4.°—Desapparecimento das manifestações syphiliticas e de todos os incommodos de fundo syphilitico.
5.°—O apparelho gastro intestinal perfeito pois o ELIXIR 914 não ataca o estomago e não contêm iodureto.
E' um Depurativo que tem attestados dos Hospitaes, especialistas dos Olhos e da Dispepsia syphilitica.

Diario Recreativo

CENTRO CARIOCA DOS CHRONISTAS CARNAVALESCOS

Os socios em atrazo e a proxima assembléa

A directoria do C. C. C. C. reune-se amanhã 5.ª feira, 8 do corrente para apreciar o balancete da thesouraria e tomar conhecimento das medidas disciplinares que deverão ser impostas aos socios em atrazo de tres mezes, na forma dos Estatutos, na proxima Assembléa Geral, cuja data será tambem fixada, na reunião de amanhã.

Para a quitação os socios em atrazo deverão procurar na séde social, á Praça Tiradentes, 79-2.° andar ás terças e 6.as feiras, das 20 ás 21 horas, os senhores thesoureiros ou diariamente, das 8 ás 18 horas, o sr. 1.° thesoureiro na rua Gonçalves Dias, 73-1.° andar telephone 22-1357.

AS FESTAS DO "DIA DA PATRIA" E A UNIÃO DAS ESCOLAS DE SAMBA

Pede-nos o nosso confrade Eduardo Magalhães, da directoria da União das Escolas de Sambas, não ter chegado ás suas nem ás mãos de qualquer director da União, um officio que o sr. Rocha Santello, presidente da Federação das Pequenas Sociedades diz ter enviado áquella prestigiosa entidade.

Assim carecem de fundamento os boatos de participação das Escolas de Samba nos programmas de festejos, continua o nosso informante, a menos que o exmo. sr. Presidente da Republica, por seu official de gabinete, encarregado de convidar as sociedades carnavalescas procure João Canali, presidente effectivo ou qualquer dos membros da directoria em exercicio.

Nestas condições, conclue Eduardo Magalhães e com a ajuda official que vão ter os grandes clubs de Escolas de Samba poderão participar, com grande jubilo, das festas populares de setembro proximo.

TENENTES DO DIABO

A festa do "Cordão da Neblina"

Decorreu num ambiente de esfusiante alacridade o baile que sabbado ultimo por iniciativa do "Cordão da Neblina" foi realizado na séde do campeão de 35 nos folguedos de S. M. Momo I.

Com essa festa o Cordão homenageou a directoria baeta que tem á sua frente o popular folião Cotrim dando assim á "caverna" uma noitada de esplendor.

Nessa mesma reunião dansante foi feita a eleição da "Miss Baeta" em plebiscito que despertou grande interesse sendo victoriosa a endiabrada Maria da Conceição com 38 votos.

E já pela madrugada quando o "jazz" encerrou o "fandango" com a marchinha final todos trouxeram delle gratas recordações.

O REDACTOR RECREATIVO D'"A MANHÃ"

"A Manhã" que acaba de criar uma secção recreativa e carnavalesca confiou-a a direcção do nosso confrade Venerando da Graça, o conhecido chronista "Graveto" da imprensa recreativa.

"Graveto" que reune qualidades apreciaveis de jornalista é um dos nomes que apparece de ha muito firmando chronicas chistosas e commentarios judiciosos acerca do movimento recreativo da cidade.

E' elle bem capaz de dar áquelle matutino uma secção attraente e interessante, o que aliás já se vem observando desde que a iniciou.

AS FESTAS DANSANTES DE HOJE E AMANHÃ NO ELDORADO DANSAS

Duas reuniões dansante effectuar-se-ão hoje e amanhã no sympathico centro de recreio da rua do Theatro.

Dessas festas participará certamente, a "jeunesse dorée" da metropole que ali accorrerá para desfrutar horas agradaveis.

O professor Antonio Nunes, o gentil "cabaretier" do Eldorado dará aos participantes desses bailes novidades capazes de os deslumbrar e de os trazer encantados até o seu termino.

Ao som da harmoniosa jazz do maestro Guilherme Pereira, seductoras bailarinas encherão o salão de alegria e prazer nos requebros dos sambas saltitantes e foxes rythmicos, lançados nestes ultimos dias.

UM PIC-NIC DO C. MIXTO VASSOURINHA

Realiza-se no proximo dia 15 o animado pic-nic que o Club Carnavalesco M. Vassourinha realiza na Ilha do Governador com a collaboração de innumeras familias da Colonia Pernambucana e admiradores do querido gremio.

As inscripções para esse passeio que será animado pela presença do seu original conjunto typico poderão ser feitas na séde, á rua da Constituição n. 71, 1° andar.

LORD CLUB

Domingo, o club do dr. Albano abrirá seus salões para a realização de uma magnifica tarde dansante que o "veio" "Malagutti synchronisará com as diabruras de sua alucinante Tuna Mambembe.

RECREIO DE SANTA LUZIA

As festas de sabbado e domingo. Os grandes preparativos para o dia 15

Transcorreram animadamente os bailes realizados sabbado e domingo, na "Capella".

Os devotos de tão apreciado recinto, não deram treguas aos componentes do sonoro "jazz" que eram obrigados a bisar todos os foxs, tangos e sambas, concorrendo para que o salão fosse pouco espaçoso para alguns pares que revelavam maravilhosa aptidão para as exigencias de Terpsychore.

Reina grande actividade para o grandioso baile que se realizará no dia 15 do corrente, em homenagem á Virgem da Gloria, tendo o "Capellão Paulo" organizado innumeras surprezas, que garantirão o exito de tão promissora festa.

HOMEOPATIA
sd do maior laboratorio homeopata da America do Sul
ALMEIDA CARDOSO & C.
RIO-AV. MAR. FLORIANO, 11 - CAIXA POSTAL 929

DULCINA — E — ODILON
estão attrahindo multidões ao
RIVAL
com a sua impressionante interpretação em
LE BONHEUR
a peça maxima da temporada! — A obra genial de
BERNSTEIN!
traducção de Heitor Moniz.
HOJE — A's 20 e 22 horas
Brilhantes trabalhos de
ARISTOTELES PENNA
e TEIXEIRA PINTO
DULCINA veste nessa peça modelos recebidos especialmente de Paris por intermedio da Casa SILBERT.
Deslumbrantes scenarios de COLOMB! — Um authentico Tribunal de Jury francez installado nos tres palcos do
RIVAL
Amanhã — 2.ª Vesperal da Mocidade de LE BONHEUR
Bilhetes á venda para hoje, amanhã e depois

Dr. Alvaro Moutinho
Doenças dos rins, bexiga, prostata, etc. Cura rapida sem dôr, da GONORRHE'A
aguda ou chronica e suas complicações no homem e na mulher. prostatites cistites, orchites Inflammações do utero, ovarios, etc Tratamento pela electricidade Diathermia D'Arsonvalização Oronotherapia Estreitamento da Urethra.
IMPOTENCIA
10 ás 18 — Buenos Aires, 77-4.°

GRANDE DESCOBERTA PARA A MULHER

FLUXO-SEDATINA

(O REGULADOR VIEIRA)
A mulher não soffrerá dôres
ALIVIA AS COLICAS UTERINAS EM 2 HORAS

Emprega-se com vantagem para combater as Flores Brancas, Cólicas Uterinas, Menstruaes e após o parto.

E' poderoso calmante e Regulador por excellencia.

FLUXO SEDATINA pela sua comprovada efficacia é receitada por 10.000 medicos.

FLUXO SEDATINA encontra-se em toda a parte.

RELIGIOSAS

SANTA THEREZINHA DO MENINO JESUS

Terá brilho justo e profunda significação, a festa religiosa do dia 8 de setembro, de hoje, a um mez, na egreja de S. Francisco de Paula, ás 10 horas.

Aproveitando o grato motivo do culto de N. S. da Conceição, Padroeira do Brasil e de Portugal, uma bellissima imagem de Santa Therezinha do Menino Jesus, delicada obra de arte executada no Porto, será benta por D. Mamede, bispo de Sabaste, e entregue á devoção popular, sempre crescente, em nosso paiz.

Esta festa está ao encargo da fervorosa e devotada d. Djanyra de Aguiar Moreira, dilecta filha do baluarte da religião dr. Aguiar Moreira, que tem sido incansavel com as obras da matriz de Santa Therezinha no Tunel Novo.

Uma cerimonia grandiosa, a que se póde antecipadamente prever a magnificencia, para irmanados num só pensamento de fé supplicarmos das duas rainhas do céo, e protectoras do Brasil e de Portugal que façam descer uma chuva de benditas rosas sobre o nosso mui querido cardeal, d. Sebastião Leme, que se acha actualmente na Cidade do Vaticano, junto a sua santidade o papa Pio XI.

A esta missa deve comparecer todos os catholicos unidos no mesmo fervor pedirem a felicidade do nosso bondoso cardeal.

INSCREVAM-SE NA SOCIEDADE MONUMENTAL
1.500 CONTOS
por 60$000
HOJE
200 CONTOS
Carta Patente n.º 104 — Vantagem-extra
AO MUNDO LOTERICO
RUA OUVIDOR, 139

BELLAS ARTES

UMA INTERESSANTE EXPOSIÇÃO DE ARTE

O Rio que desapparece

A exposição organizada pelos artistas Alexandre de Almeida, José Guimarães e Antonio Marques, fixando aspectos da cidade nas differentes épocas, no salão de "A Unica", á rua Gonçalves Dias, 88, 1º andar, cuja concurrencia tem sido animadora, vae ser encerrada no dia 15 do corrente.

Ali se acham expostos miniaturas que se podem considerar notaveis, as quaes tem despertado dos entendidos os mais decedidos encomios. Varios touriste argentinos que estão visitando nosso paiz, adquiriram alguns quadros, como recordação da cidade.

O certame é digno da visita de quantos se interessam pela arte. Varios artistas ali tem estado e não occultam a magnifica impressão que têm ante os trabalhos expostos.

A Obra da Beneficencia Portugueza

Prosegue a "Campanha do Lustro" - Um pouco da Historia da Benemerita Instituição

OS EDIFICIOS DO HOSPITAL SÃO JOÃO DE DEUS DA BENEFICENCIA PORTUGUEZA

Foi na presidencia do Barão, depois Visconde da Estrella, que teve logar a edificação do primeiro hospital da Sociedade Portugueza de Beneficencia, nos terrenos da rua de Amaro Velho, com 26 braças e 4 palmos de frente, adquiridos de José Maria Velho da Silva por nove contos duzentos e oitenta mil réis.

Se Hermenegildo Antonio Pinto não póde dar inicio a essa realização — elle que havia sido o pioneiro de tão sublime idéa —, nem por isso se lhe não deve muito, nessa empreitada de Caridade!

As obras deste primeiro edificio hospitalar, que a sociedade fazia construir, para internamento de seus associados enfermos, foram contratadas pela somma de 97:500$000 e tiveram inicio, com o lançamento da primeira pedra, em 19 de dezembro de 1853.

Difficuldades de toda a especie foram surgindo, á medida que as obras da edificação iam sendo executadas, mas, dentre todas, avultam as que se originavam dos successivos surtos epidemicos de febre amarella e colera-morbus.

Esta ultima peste havia assolado o paiz inteiro, de norte a sul; o panico desdobrava-se, as familias desertavam e um pavor indescriptivel cerrava todas as almas ante essa nova calamidade vinda dos céos!

Longe de desanimar ou esmorecer no seu proposito, a directoria da sociedade enfrentava heroicamente a situação e desdobrando-se em actividade, por toda a parte abria enfermarias de emergencia, e prestava soccorros a socios ou não socios, sem cuidar de ver se os recursos pecuniarios da instituição lhe permittiam tal liberalidade.

Deus velava, entretanto, pelos destinos da sociedade e as sommas que iam sendo arrecadadas, da entrada de novos socios e dos donativos feitos por bemfeitores, permittiam proseguir-se na construcção do Hospital de São João de Deus, que a 16 de novembro de 1858, se inaugurava solennemente.

[illegible] tempo a sociedade 4.415 socios inscriptos, e o patrimonio de 441:714$000.

Hoje, decorridos 77 annos sobre este periodo, a sociidade já corta 95 desde a sua fundação accusa em seus registos de matricula 53.345 associados e apresenta um patrimonio de 16.168 contos de réis, cujos rendimentos não bastam para occorrer aos encargos da instituição.

Justamente, para prever a todas as necessidades do seu serviço hospitalar e mais soccorros é que se lançou a Campanha do Lustro que ha de encerrar-se em 17 de maio de 1940, no dia em que a sociedade completa o primeiro centenario da sua fundação.

OS TRABALHOS DA CAMPANHA DO LUSTRO

A commissão executiva da Campanha do Lustro, presidida pelo dr. Sabino Theodoro e tendo por thesoureiro o sr. Francisco Pereira dos Santos prosegue activamente em seus trabalhos, recolhendo as primeiras listas das quatrocentas e muitas até hoje distribuidas.

A' somma já mencionada em nossa ultima nota de donativos subscriptos accrescentam-se hoje as seguintes: por uma só vez, dos srs. Ramiro Moreira Nunes, Leonel José Rodrigues de Carvalho, J. A. Santos Cruz, Julio Pereira de Souza, Amarinho Marques, Luiz Silvestre Alves, José Antonio de Carvalho, Virgilio Guimarães & Cia., e Domingos Dias; por annuidade, dos srs. Maia Fernandes & Cia., e Companhia Brasileira de Seguros "Sagres"; e por mensalidades, dos srs. José Luiz Ferreira Sampaio, João de Oliveira & Irmão, Guerreiro & Abreu Ltda., Augusto José Garrido, Mario F. Pereira, Manoel de Jesus Gonçalves, Antonio de Andrade Rego, Fortunato da Conceição Pereira, Alberto Antonio Salgado, Arthur Cardia, Manoel Soares da Silva, Julio Pereira, Felisberto Nunes Soares, Olinpino F. Garrido, Antonio Teixeira Rabello, José Fonseca Pinheiro, Joaquim dos Anjos, Diogenes, Arthur de Oliveira, João Baptista Ribeiro, Fernando Baptista, Francisco Brandão Baêtas e Francisco de Souza.

OS DONATIVOS ATE' AGORA OBTIDOS

Nos donativos acima avultam os que foram obtidos pelo sr. Ramiro Moreira Nunes, que além de contribuir, pessoalmente, com a importancia de cinco contos de réis, por uma só vez, angariou varias assignaturas de regular quantia e grande numero de contribuições mensaes. Merece, tambem, especial referencia o donativo da Companhia Brasileira de Seguros "Sagres" que é de 20:000$000, em cinco aunnuidades eguaes e que é assim, um dos maiores até agora registados nesta campanha. Com a inclusão de todos os nomes que acabam de ser mencionados, o total subscripto na campanha, em pouco mais de dois mezes de trabalhos, já se eleva a 199:670$000.

AS LISTAS DISTRIBUIDAS

Seguem-se as listas distribuidas de ns. 81 a 100: Adriano Alves Dias, Abel Ferandes, Virgilio Silva, Antonio Dantas, Armindo Eiras, Domingos Pires da Silva, Antonio Gonçalves Barros, Manoel Gonçalves Maia Sobrinho, Elisio Alves Ferreira, Manoel Rodrigues dos Santos, João Nascimento Torga, Albano Ribeiro, Manoel dos Anjos Martins, José Pacheco, Ramiro Moreira Nunes, Armindo Secco, Joaquim Rodrigues Pereira, dr. Manoel Fernandes da Silva Cravo, Jayme Mello e Fructuoso Thomaz Pereira.

A Camara Municipal em Sessão

O famoso projecto que trata da criação das Secretarias Geraes da Prefeitura voltou para as commissões permanentes — Approvado em 1.ª discussão um projecto limitando os vencimentos dos funccionarios municipaes

Os jornalistas acreditados junto á Camara Municipal, assistiram hontem, o esperado espectaculo da 3ª discussão do projecto que trata da criação das secretarias geraes da Prefeitura. Esse famoso projecto, conforme haviamos previsto, entrou na ordem do dia, para receber emendas de quasi todos os vereadores da maioria e da minoria e voltar retalhado, para as commissões permanentes.

Está, portanto, de pé o "impasse" promovido pelo sr. Julio Cesario de Mello(no intuito de fazer prevalecer a sua vontade na escolha dos nomes que deverão compôr o novo secretariado do sr. Pedro Ernesto.

Muitos membros do Partido Autonomista, que acompanham o velho politico de Santa Cruz, demonstraram na sessão de hontem, não estar de accordo com a politica do prefeito, e não aceitar a orientação do leader Rocha Leão. Se dentro de 72 horas, a crise nascida com a volta do substitutivo ao projecto de criação das secretarias ás commissões permanentes não estiver solucionada satisfatoriamente para o prefeito, teremos uma grande scisão no seio do partido dominante do Districto Federal, e consequentemente a fundação de outro partido pelo senador Cesario de Mello.

Os factos desenrolados na sessão de hontem, vieram demonstrar a situação em que se encontra a politica do Districto, em face da necessidade que tem o seu governador de organizar definitivamente a vida administrativa do municipio. Não ha absolutamente a menor coordenação entre os membros do Partido Autonomista.

Sr. Rocha Leão

Não se sabe de fórma alguma, quem orienta os rumos daquella agremiação politica.

O prefeito vae reunir, dentro de poucas horas, o Partido Autonomista, e dessa reunião nascerá, segundo consta, a solução final para a approvação do referido projecto, satisfazendo as ambições de uns ou, contrariando as pretensões de outros.

A sessão de hontem, na Camara Municipal foi aberta pelo conego Olympio de Mello, com a presença de 16 vereadores.

A acta da sessão anterior foi lida e approvada sem debates.

Na hora destinada ao expediente foram lidos e mandados á imprimir, diversos requerimentos.

Postos em discussão os requerimentos de ns. 269 a 278, foram todos approvados.

A ORDEM DO DIA

Logo que foi annunciada a ordem do dia, o presidente declara iniciada a 3ª discussão do famoso projecto n. 27, de criação e organização das secretarias geraes da Prefeitura, communicando á Camara haver sobre a mesa, grande numero de emendas.

Consultada a casa se estas deviam ser enviadas ás commissões, ou tão somente á commissão especial elaboradora do referido projecto, a Camara approva a proposta que manda enviar-as ás commissões permanentes. E, desta fórma, o celebre projecto de criação das novas secretarias tornou a ficar encalhado, sujeito á vontade dos vereadores que não obedecem a orientação do leader da maioria.

DISPENSADOS DO PAGAMENTO DA MULTA DE MÓRA OS CONTRIBUINTES MUNICIPAES

A Camara Municipal approvou em 3ª discussão na sessão de hontem, o projecto que manda dispensar do pagamento da multa de móra os contribuintes de quaesquer impostos e taxas, dentro do prazo de 20 dias da data da publicação da lei.

PROJECTOS APPROVADOS EM 1ª E 2ª DISCUSSÕES

Foram approvados na sessão de hontem, da Camara Municipal os seguintes projectos:

Segunda discussão do projecto n. 25, (autoriza o prefeito a incluir no quadro effectivo do pessoal da secretaria do gabinete os funccionarios que menciona, e dá outras providencias).

Segunda discussão do projecto n. 76, (com parecer da Commissão de Justiça) — (Regula a composição do corpo de musicos nos Casinos e dá outras providencias).

Primeira discussão do projecto n. 93, (isenta do imposto de transmissão de propriedade a Sociedade de Cultura Brasileira).

PARA LIMITAR NO MAXIMO OS VENCIMENTOS DOS FUNCCIONARIOS MUNICIPAES

A Camara Municipal approvou hontem, em 1ª discussão o projecto do vereador Tito Livio e outros, mandando limitar o maximo os vencimentos dos funccionarios municipaes.

NA CENTRAL DO BRASIL

O engenheiro Jurandyr Pires Ferreira, inspector de reclamações, tendo em vista a morosidade dos despachos dos processos a respeito das reclamações do publico, resolveu modificar esse serviço burocratico, afim de que dentro em quinze dias, os freguezes da Estrada sejam attendidos nas suas razões. Na Inspectoria de Reclamações ha processos que ali estão ha cerca de dois annos, o que muito depõe contra a administração da Central do Brasil.

— O coronel Mendonça Lima, director da Central do Brasil, resolveu designar o dr. João Alfredo Granadeiro Guimarães Junior para desempenhar as funcções de chefe do posto medico installado nas officinas do Engenho de Dentro.

— Para attender ao pedido do 1º Congresso Nacional de Pesca feito por intermedio do ministro da Agricultura, a 1ª Divisão da Central do Brasil organizou e remetteu á estatistica de transporte feita pela Estrada de pescados, nos primeiros dias do corrente anno, como encommendas e mercadorias.

Falsificou a folha de pagamento

OS PERITOS DO G. P. S ATTRIBUEM A AUTORIA AO PUNHO GRAPHICO DO 2º TENENTE-INTENDENTE MANOEL ALCY MORGADO

Ha dias foi falsificado no Hospital da Marinha a folha de pagamento de João de Deus da Rocha Ferreira, da Directoria de Aeronautica, na importancia de 600$000, tendo sido instaurado o competente inquerito administrativo.

Solicitados os serviços do Gabinete de Pesquisas Scientificas, o director desta repartição, dr. Timbauba da Silva, designou os drs. Carlos Meira e Altos da Silveira, para procederem aos exames periciaes julgados necessarios para o completo esclarecimento do facto.

Hontem, porém, os peritos enviaram o lauro a Directoria da Aeronautica com a conclusão de que a falsificação da referida assignatura era de autoria do punho graphico do 2º tenente intendente Manoel Alcy Morgado.

Dr. AUGUSTO PAULINO FILHO
Dr. FERNANDO PAULINO

VIAS URINARIAS. Tratamento da gonorrhéa e suas complicações no homem e na mulher. Edificio Castello — Av. Nilo Peçanha, 151-9.º and. Tel. 22-7207 — Diariamente de 2 ás 7

Autos & Estradas

INSPECTORIA DO TRAFEGO — INFRACÇÕES VERIFICADAS EM 5 DE AGOSTO DE 1935

Desobediencia ao signal da Assistencia — P. 2.828.

Excesso de buzina — P. 3.213.

Falta de polidez — P. 6.646.

Não usar settas — C. 30 — 249.

Desobediencia ao signal para ser fiscalisado — P. 14 — 2.353 — 4.?77 — 14.613 — 15.495 — 15.691 — 16.631 — 17.102.

Excesso de velocidade — C 912 — 1.647 — 3.649 — P. 18.531 — 21 281.

Não diminuir a marcha — C. 5.838 — P. 799 — 6.751.

Estacionar em lugar não permittido — S. P. 1. 6.536 — C. D. 95 — C. 557 — 7.027 — 7.490 — On. 14 — 23 — 28 — 48 — 326 — 341 — 348 — 388 — 417 — P. 249 — 1.139 — 1.871 — 2.142 — 2.146 — 2.558 — 2.754 — 3.012 — 3.208 — 4.646 — 4.948 — 5.975 — 6.280 — 6.505 — 6.642 — 6.688 — 7.003 — 7.342 — 7.545 — 7.817 — 8.149 — 8.239 — 8.548 — 8.951 11.246 — 11.498 — 11.792 — 8.979 — 9.104 — 10.847 — 13.512 — 14.394 — 15.667 — 15.925 — 16.721 — 16.982 — 17.389 — 17.391 — 17.409 — 17.854 — 17.900 — 18.869 — 18.984.

Meio fio e bonde — C. 1.535 — P. 15.220.

Contra mão — Tric. 130 — P. 1.067 — 2.561 — 3.423 — 5.960 — 18.420.

Contra mão de direcção — S. P. 1. 50 — S. P. 1. 14.696 — P. 496 — 8.042 — 19.460 —

Desobediencia as ordens de serviço — On. 169 — 360 — 397 — 401 — 743 — P. 690 — 788 — 1.589.

Falta de attenção e cautella — R. J. 15. 9.807 — Exp. 6 — Bonde 246 — C. 3.117 — 3.951 — 5.649 — 7.088 — On. 4 — 4.585 — 4.349 — 5.918 — 433 — P. 1.212 — 2.220 — 3.754 8.505 — 14.692 — 20.559.

Desuniformisado — C. 1.629.

Abandonar o vehiculo — P. 1.356 — 3.682 — 5.878 — 6.645 — 6.704 — 13.583.

Falta de luz — On. 5 — 444 — 672 — P. 383 — 6.121 — 10.902 — 14.876.

Fazer manobra em lugar não permittido — P. 2.404 — 79.147

Fila dupla — C. 3.176 — On. 78 — 223 — P. 7.106 — 14.454.

Recusar passageiros — On. 630 — P. 1.811 — 3.447 — 11.654.

Inspectoria do Trafego, em 6 de agosto de 1935.

POLICIA DO DISTRICTO FEDERAL — INSPECTORIA DO TRAFEGO

Exame de motoristas

Chamada para o dia 7 do corrente, ás 8 horas:

José Augusto Lopes, Gabriel da Costa, Germano Joaquim da Costa, Edgard Francisco Xavier, Jesus Luiz Pinheiro, Alberto dos Santos Oliveira, Samuel Barboza, Newton Soares Lima Netto, Agenor Ribeiro e Porphirio Augusto Pombo.

Prova regulamentar:

Aristoteles Cardoso de Oliveira e Antonio da Cruz Costa.

Turma supplementar:

Dulcio Chaves Xavier, Augusto Moreira André, Arthur da Motta Teixeira e Amaro Pinto.

Resultado dos exames effectuados no dia 6 do corrente:

AP. Jorge Henrique Eichemberg Filho, Mario Moreira Rebecchi, Ary Pinto de Magalhães Antonio Luiz da Fonte, Oswaldo Fernandes de Abreu, Francisco da Silva, Nestor Moura, Nelson Vianna Gabriel, Pedro Antonio dos Santos, Albertino Amaral de Souza, Victor Proença dos Santos, Domingos Lucio de Paula, Ary de Azevedo Costa, Alipio Leite da Silva e Abel Guedes.

Engoliu um extirpador de nervos

O joven Eduardo Ribas Perdigão, de 25 annos, brasileiro e residente á rua Menna Barreto, n.º 166 foi, ha cerca de quatro dias extrahir um nervo, no consultorio de um cirurgião dentista.

Em meio a intervenção o cliente engoliu o extirpador.

Procurando a Assistencia e narrando o succedido o paciente foi mandado a exame de raios X, que constatou a localização de um corpo extranho no bronchio direito.

Levado á presença do dr. Calado de Castro, chefe da Secção Otho-rhino-laryngologia, hontem á tarde o joven Eduardo Ribas se recusou a submetter-se á operação.

Em vista disto o dr. Calado de Castro fez aquelle assignar o respectivo termo de recusa, em presença de duas testemunhas, visto julgar de inadiavel necessidade a extracção do referido corpo extranho.

Não quer ter o nome infamante de desertor

UMA EX-PRAÇA DO REGIMENTO ANDRADE NEVES PEDE INDULTO DE SUA FALTA AO SR. PRESIDENTE DA REPUBLICA PARA NÃO VER MORRER DE FOME TRES FILHOS MENORES

O pobre homem entrou em nossa redacção timido e cabisbaixo. Disse chamar-se Macario José do Carmo e ter desertado do esquadrão extranumerario do Regimento de Cavallaria Andrade Neves, aquartelado na Villa Militar em novembro do anno passado.

— Foi um gesto irreflectido, diz-nos o desgraçado chefe de familia. Desde essa data venho sob o peso de um remorso carregando esse nome infamante de desertor que me impede de arranjar um meio de ganhar o pão para os meus filhinhos.

Anda dia e noite amedrontado vendo a miseria rondar-lhe a porta, o infeliz.

Serviu 6 annos naquella unidade, tendo o numero 633 e primando por uma conducta exemplar, como diz póde ser constatado nos seus assentamentos.

Agora, quando podia transferir-se para a reserva com uma caderneta limpa foi victima de uma mulher, rebellou-se e abandonou o quartel, tendo a mulher e um dos tres filhinhos doentes.

Comtudo Macario ainda confia no coração generoso do sr. Getulio Vargas e sua mulher vae a palacio solicitar o indulto do iminente chefe do governo para o seu marido que, antes quiz o DIARIO CARIOCA interprete e advogado de sua causa.

THEATRO (22-5884) JOÃO CAETANO — TEMPORADA Jardel Jercolis

A CRITICA THEATRAL FOI UNANIME EM PROCLAMAR

Rio-Follies

como sendo A MELHOR REVISTA DO ANNO! Charges politicas e sociaes, originalidade, muita graça, muito luxo!

HOJE — Soirée ás 7,40 e 10 hs.

Secção Economica do DIARIO CARIOCA
Direcção, F. J. TEIXEIRA LEITE

Diario Economico

Nota do Dia:

MÁOS PROPHETAS

A "United Press" distribuiu o seguinte telegramma:

NOVA YORK, 6 (U. P.) — As informações procedentes do Brasil, relativamente a uma provavel suspensão dos serviços de divida, foram recebidas pelos circulos financeiros locaes de um modo indifferente, de vez que muitos financistas já a previram ha um mez.

O vice-presidente de um dos bancos mais importantes expressou-se pessoalmente nos seguintes termos: "Esperamos a suspensão a qualquer momento, de modo que ella não surpreenderá os credores norte-americanos. Provavelmente, o maior protesto partirá de Londres. Indubitavelmente, a suspensão auxiliaria o Brasil de um modo extraordinario".

Os representantes dos portadores de titulos, pelo contrario, defendem a attitude do Brasil, que prometteu pagar, desautorizando assim officialmente as informações que desacreditavam aquelle paiz, e estão admittindo que o Brasil continuará os pagamentos, de vez que já foram feitos pagamentos até 1 de agosto corrente.

E' interessante constatar que continuam a correr em Nova York boatos sobre a suspensão dos pagamento da divida externa apesar do desmentido formal opposto a tal exploração pelo ministro da Fazenda.

Ainda mais curioso é a segurança com que certos financistas, prophetas de máo augurio, mostraram ser máos prophetas. Affirmaram elles, de cambulhada com o vice-presidente de um banco nova-yorkino, que a medida do governo brasileiro suspendendo o pagamento da divida externa não os surpreendia pois a haviam previsto ha muito tempo.

Desejamos sinceramente que as previsões dos taes financistas e do banqueiro mysterioso não falhem sempre, como falharam no caso da divida externa brasileira, porque seria um tremendo perigo para os que nelles confiaram, entregando-lhes bens ou dinheiro.

O cumprimento do schema Aranha não soffrerá solução de continuidade, é a verdade que os factos estão demonstrando.

BOLETIM DIARIO DE INFORMAÇÕES ECONOMICAS

Communicado do Escriptorio de Informações do Departamento Nacional da Industria e Commercio:

O COMMERCIO BELGA NA AMERICA LATINA

Informa o Delegado Commercial do Departamento na Europa:

— No primeiro trimestre deste anno, o commercio Belga na America Latina apresentou um progresso notavel. Nesses tres mezes, a Belgica exportou para a America Latina 148.474 toneladas de mercadorias, no valor de 232.999.000 francos, contra..... 99 832 toneladas no valor de 166.506 mil francos, relativos ao mesmo periodo de 1934. Verifica-se, assim, um augmento de 48.642 toneladas, sejam 49 % na tonelagem; e de 66.493 mil francos, no valor, sejam 39 %. O accrescimo registrado na exportação belga, no commercio com 15 das 20 Republicas do Continente latino-americano, foi particularmente importante com os seguintes paizes. Argentina para onde exportou mais do que no anno passado 37.738 mil francos; Brasil, mais 11.796 mil francos; Uruguay, mais 2.748 francos; Perú, mais 3.134 mil francos; Chile. 1.819 mil; Bolivia, 2.261 mil; Columbia, mais 1.326 mil francos. Attribuem-se esses resultados á politica commercial seguida pelo governo e notadamente aos accordos de 16 de janeiro de 1934 com a Argentina e de 26 de maio de 1933, com o Chile, e ao esforço empregado pelos industriaes e exportadores locaes. Esses resultados são ainda mais notaveis por isto que correspondem a um periodo que precedeu á desvalorização. Damos a seguir a exportação belga para as Republicas latinas, no trimestre referido:

COMMERCIO DA BELGICA COM OS PAIZES DA AMERICA LATINA

Em mil francos

Paizes	1º trim. 1934	1º trim. 1935	Differ.
Argentina. . . .	49.555	132.393	37.738
Bolivia	889	3.510	2.621
Brasil	36.875	48.671	11.793
Columbia	3.274	4.600	1.326
Costa Rica . . .	203	410	117
Chile.	.422	6.241	1.819
Cuba.	3.351	3.399	48
R. Dominicana .	482	300	182
Equador	296	1.082	886
Guatemala . . .	619	484	135
Haiti.	736	787	61
Honduras. . . .	89	160	71
Mexico	3.830	3.572	258
Nicaragua . . .	96	60	36
Panamá	141	200	41
Paraguay. . . .	133	485	352
Perú	4.772	7.906	3.134
Salvador	259	367	108
Uruguay	10.030	12.814	2.784
Venezuela. . . .	1.454	2.858	3.404
	166.506	232.999	66.907

AS FRUTAS ARGENTINAS NA EUROPA

Está se registrando um grande exito no commercio de exportação de frutas argentinas para a Suissa. Os preços alcançados, nos mercados suecos, pelas frutas argentinas, são equivalentes aos que tem conseguido as melhores frutas da Africa do Sul, Nova Zeelandia e Austria.

O GUARANA' NA INGLATERRA

Informa o Consul Geral do Brasil, em Londres, que a The Booth Steamship Compagny Ltd. collocará no proximo outomno no mercado inglez um refresco ou vinho alcoolizado de guaraná. Accrescenta que as fabricas de bebidas gazosas se acham interessadas na collocação do novo producto e que já foram adquiridos stocks de guaraná para uma intensa fabricação.

OPPORTUNIDADES COMMERCIAES

Communica o Consul Geral do Brasil, em Antuerpia, Belgica, que a "Ecco" (Europeesche Controle Comp. Sociedade Europea de Controle) com séde em Antuerpia (Toren Geboue 20 th Floor), deseja entrar em relações com todos os exportadores brasileiros para pol-os em contacto com os importadores europeus. A "Ecco" tem filiaes em Hamburgo, Rotterdam e Dunquerque.

PELOS ESTADOS

NATAL, 5 (E. I.) — Cotação do dia 2 para os artigos de exportação: algodão em pluma, Seridó, 3$933 a 4$246; Sertão, 3$826 a 4$100; Matta, 3$400 a 3$800; assucar crystal, 1$200; demerara, $900; bruto, $700; borracha, 1$000; caroço de algodão, $060; cera de carnahuba, olho, 6$400; palha, 5$000; couro bovino espichado, 2$800; meio sal..... 2$500; salgado, 2$000; salmourados, 1$200; paina, $900; pelles de caprinos, 7$000; lanigeros, 6$000; semente de mamona, $300.

— No dia 3: algodão em pluma, Seridó, 3$930 a 4$200; Sertão, 3$820 a 4$100; Matta, 3$400 a 3$800; assucar crystal, 1$200; demerara, $900; bruto, $700; borracha 1$000; caroço de algodão.$060; cera de carnahuba, olho, 6$500; palha, 5$000; couros bovinos espichados, 2$800; meio sal, 2$500; salgados, 2$000; salmourados, 1$200; paina, $900; pelles de caprinos, 7$000; lanigeros, 6$500; semente de mamona, $300.

RECIFE, 5 (E. I.) — No dia 2, não houve entradas de algodão nem sahidas. O mercado de assucar manteve-se sem alteração. Tecidos entrados: do paiz 26 caixas e 3 fardos; café, sahidas para o estrangeiro, 425 saccas; cera de carnahuba saida para o estrangeiro, 64 saccos. Conservou-se a mesma cotação para o algodão dos typos Sertão e Matta. Os demais productos sem alteração.

ARACAJU', 5 (E. I.) — Situação do mercado no dia 3: stocks, de assucar, 11.231 saccos; tecidos, 244 fardos; fumo em corda, 1.011 rolos; algodão em rama, 1.485 fardos; couros seccos salgados, 851 couros; com as seguintes cotações: $516, kilo de assucar; 4$000, tecidos; 1$333, fumo em corda; 3$200, algodão em rama; 1$900, couros seccos salgados. Não houve exportação.

CURITYBA, 5 (E. I.) — Não houve alteração nos preços para os artigos de exportação e importação.

• • •

AS COTAÇÕES NA BOLSA DE BERLIM

BERLIM, 6 (A. B.) — As cotações do marco, sem garantias, foram, hontem, de 40,39 sobre Nova York; 609 sobre Paris; 59.33 sobre Amsterdam. Em Paris, a libra esterlina foi cotada a 74.73 e o dollar a 15.075.

• • •

TROCANDO ALGODÃO POR CARVAO

BERLIM, 6 (A. B.) — Acaba de ser firmado nesta capital um accôrdo entre os governos da Allemanha e do Sudão Anglo-Egypcio, para pagamento, com algodão produzido naquelle paiz, de um fornecimento de setenta mil toneladas de carvão do Ruhr.

• • •

UMA EXPOSIÇAO PECUARIA NA ARGENTINA

BUENOS AIRES, 6 (A. B.) — Com a presença do governador da provincia e representantes do Ministerio da Agricultura, foi inaugurada, hontem, em Rosario, a 35ª Exposição Pecuaria, na qual se acham representados os principaes criadores de todo o paiz.

• • •

O CAMBIO NA BOLSA DE PARIS

PARIS, 6 (U. P.) — A' abertura, hoje, do mercado internacional de cambio, o dollar era vendido a 15,07 1/2 e a libra a 74.80.

AS COTAÇÕES NA BOLSA DE LONDRES

LONDRES, 6 (U. P.) — A' abertura, hoje, do mercado internacional de cambio, o dollar era vendido a 4,96.12 e o franco francez a 74,87.5.

Moscoso Castro & C. Ltd.
CASA BANCARIA
DEPOSITOS, EMPRESTIMOS E DESCONTOS, A'S MELHORES TAXAS
RUA DA ALFANDEGA, 51
TEL. 23-3937 — RIO DE JANEIRO

A Semanal da Sociedade Nacional de Agricultura

A questão da Sellulose e a Silvicultura — Largos debates em torno do sal nacional e a sua defesa — A semana dos fazendeiros na Escola de Viçosa

Sob a presidencia do sr. Arthur Torres Filho realizou-se a sessão de Directoria da Sociedade Nacional de Agricultura. Foi pela relevancia dos assumptos a tratar, dispensada a leitura do expediente. A sessão iria cuidar, conforme annunciou o sr. Torres Filho, de uma questão da maior relevancia: o sal nacional. Achavam-se presentes varios interessados e conhecedores do assumpto e, entre elles, o sr. José Augusto, ex-Governador do Rio Grande do Norte e actualmente deputado Federal. Antes, porém, dava a palavra ao sr. Virginio Campello, que volta a tratar da questão da cellulose e da silvicultura, cuja organização no Brasil julga imprescindivel para o definitivo estabelecimento daquella industria. Para esse fim, diz, será preciso que energicas providencias sejam postas em pratica desde já, para que tal fonte de materia prima seja uma realidade, e taes medidas já as apresentou como conclusões finaes que a Sociedade approvou sendo as mesmas levadas ao conhecimento do Conselho Federal do Commercio Exterior.

O sr. Torres Filho promette providencias nesse sentido, dizendo que fará agitar, novamente, no Conselho Federal do Commercio Exterior, a questão da cellulose, que é vital para o paiz, e para as necessidades do proprio desenvolvimento da nossa civilização.

Quanto ao sal, que está na ordem do dia da economia nacional, diz que a elevação que se verifica nos respectivos preços obrigou o Conselho Federal a intervir, conforme se vê dos resultados da sua ultima sessão. Isto, por solicitação ou reclamação dos criadores do Triangulo Mineiro, elevação essa que, a seu ver, não se justifica. E', diz, um assumpto complexo, e, do ponto de vista technico, já está devidamente estudado pelos nossos especialistas. Acham estes que o sal nacional póde, perfeitamente, substituir o similar estrangeiro. No Rio Grande do Sul, conforme poude observar na sua recente visita áquelle Estado, o sal estrangeiro foi inteiramente substituido pela mercadoria nacional, não havendo, até aqui contradicção na sua applicação ao xarque. Em Pelotas e S. Gabriel, onde esteve em visita aos estabelecimentos saladeros, os xarqueadores, por intermedio do presidente da respectiva Associação, lhe fizeram sentir a necessidade urgente de que os Estados fornecedores de sal não enviassem para ali senão o sal perfeitamente curado, quer dizer, um pouco envelhecido, para, com esse processo natural se isentar de certas substancias, entre ellas o chloreto de magnesio, que é prejudicial ao xarque. Allegou esse industrial que, se uma "pilha" de xarque, que geralmente é constituida pelas carnes de 3.000 rezes — ficasse estragada em virtude do sal "verde", nenhum sal nacional teria, ali, entrada, porque os criadores não estariam dispostos a soffrer prejuizos por causa dessa deficiencia do sal nacional, aliás perfeitamente evitavel. Estava, mesmo, autorizado a fazer essa declaração. Em S. Paulo, as Industrias Mattarazzo lhe declararam que estão applicando o sal nacional, até este momento com absoluto successo. Tudo isso indica a necessidade de providencias tendentes não só a evitar que não seja lançado no commercio, com prejuizo das industrias que lhe são subsidiarias, o sal ainda não convenientemente curado, como, tambem que os preços sejam muito elevados, pela especulação, pois é certo que os productores auferem muito pouco com a sua industria. Dependia isso, a seu ver, como accentuou no Conselho, em presença dos interessados, de uma regulamentação que visasse cohibir a venda do sal verde, a ganancia de commerciantes pouco escrupulosos, o monopolio que actualmente se faz com essa mercadoria e, o que é mais, financiando o productor, afim de que este possa aguardar, nas salinas, a cura do sal, que se dá naturalmente com um anno, mais ou menos, de extracção. Sabe que no Estado do Rio o preço de venda do sal não cobre o custo de producção. Os productores se acham desorganizados economicamente e não pódem por isso, fornecer o seu producto com as necessarias garantias. Observa ainda o sr. Torres Filho que a Argentina está obtendo sal refinado altamente util até para fins culinarios, por meio da electrolyse. Não nos apercebemos ainda — diz o sr. Torres Filho — do alto valor economico do sal para a vida do paiz, porque elle é, além de todas as applicações conhecidas, um elemento até da defesa nacional, por se prestar á fabricação do chloro, que produz os gazes e outras materias indispensaveis á guerra moderna.

O sr. José Augusto diz que é filho de um Estado salineiro, o Rio Grande do Norte, cuja producção é e póde ser em tal quantidade que, sómente elle poderia abastecer não só o Brasil, mas toda a America do Sul. Quanto á qualidade, o seu emprego nas xarqueadas vem sendo ensaiada desde muitos annos Faz a respeito, um retrospecto quanto á applicação do sal nacional no Rio Grande do Sul e refere que, em 1915, discutiu na Camara dos Deputados um projecto sobre a materia, e trouxe, para illustração, varios attestados dos xarqueadores do Rio Grande do Sul e de Minas Geraes declarando haverem empregado, com absoluto exito, esse producto brasileiro. Recorda-se que o deputado Nabuco de Gouvêa trouxe, entretanto, um attestado em sentido contrario, do cel. Pedro Osorio, declarando que, com a applicação do mesmo sal, se deu nos seus estabelecimentos saladeros um verdadeiro descalabro. Parece que essa face da questão entretanto, com o testemunho insuspeito do sr. Torres Filho, passou e não se póde mais, em materia de sal nacional, imputar a sua qualidade. O sal está como se viu, sendo applicado com exito nas xarqueadas do Rio Grande do Sul, como já o estava sendo em 1915. Ha poucos dias, foi procurado pelo deputado Ricardo Machado, classista do Rio G. do Sul que lhe falou sobre um projecto a ser apresentado á Camara. Teve occasião de referir-lhe, então, que a questão da qualidade estava já resolvida: no xarque era applicado com resultados satisfatorios, mas que o seu preço elevado era uma face nova da questão. Determinados factores de ordem economica haviam feito com que poucas firmas monopolisassem o producto, impondo preços altos. Dessa forma, o seu projecto visaria pleitear uma regulamentação para o commercio do sal, na qual figurasse uma clausula em que, se essa regulamentação não fosse feita, dentro de determinado espaço de tempo, o Governo deixaria livre a importação do sal estrangeiro. Declarou-se, então, inteiramente contrario a essa orientação, que visava proteger uma industria estrangeira em detrimento da nacional. E' preciso não esquecer — diz — que dos 120.000.000 kilos de sal consumidos no paiz, apenas 10 milhões são importados do estrangeiro. E, o que é mais, — que, durante a guerra européa não entrou um só kilo de sal estrangeiro no Brasil — o que é muito expressivo, quanto á nossa independencia nesse ramo de actividade extractiva. Ha, realmente, uma certa pressão para a elevação de preços, prejudicando a industria. O problema, entretanto, se apresenta facilimo. O Governo interviria no sentido de impedir o monopolio impedindo um assalto á economia dos productores. No Conselho Federal, a questão foi amplamente debatida, que póde ser collocada no seguinte ponto de partida, para as providencias que se fazem necessario:

1.º — no que se refere á qualidade, o sal nacional serve sufficientemente para todas as applicações, inclusive nas xarqueadas, apenas dependendo a sua maior efficiencia da "cura" ou o envelhecimento do producto antes de ser lançado no mercado;

2.º — no que se refere á quantidade, sómente as salinas do Rio Grande do Norte são bastantes para abastecer o Brasil e toda a America do Sul.

Ha, como se viu, a face da cura, de modo que se tenham eliminado certas substancias que affectam o xarque, como o magnesio em excesso, e a regulamentação, nesse sentido, deveria prohibir o sal novo no mercado.

O sr. José Augusto termina dizendo que, pelo conhecimento que tem da questão, o Governo interviria na contenda harmonizando os salineiros, commerciantes e consumidores, com ligeiras recommendações de modo que se fixe que, de modo algum, seja permittida a entrada do sal estrangeiro no Brasil, porque o nosso paiz o tem em grande quantidade e perfeitamente bom.

O sr. Torres Filho diz que o depoimento do sr. José Augusto é valiosissimo. Deante dessas informações, e das observações que pessoalmente colheu, já póde a Sociedade manifestar-se. O assumpto ficou, assim perfeitamente esclarecido.

O sr. Virginio Campello lembra que se procure incentivar, por todos os meios, as industrias que precisam do sal, dando assim, maior desenvolvimento á sua extracção e commercio. A soda caustica, por exemplo, cujo consumo entre nós orça por 150 toneladas diarias, se houvesse a sua industria no Brasil poderia tirar do sal a sua materia prima e, nesse caso, estaria assegurado um consumo, tambem diario de 300 toneladas de sal, pois que se torna preciso o dobro. Mostra a enorme variedade de productos chimicos que importamos e que o sal nos poderia proporcionar inclusive o chloro, com os seus numerosos sub-productos, tão empregados nas industrias e na arte militar.

O sr. Otto Fransel mostra as iniciativas surgidas no Brasil em materia de sal para lacticinios, sal esse que é importado da Inglaterra, a preços altos. O Instituto Vital Brasil, até ha pouco, vinha produzindo um sal excellente para a manteiga, e vendido aos lacticinistas por metade do sal importado. Actualmente essa fabrica não funcciona, ao que parece por estar ampliando as suas installações".

Fala-se, então, na necessidade de uma classificação judiciosa do sal e o sr. Kurt Repsold diz que o producto deve ser classificado de accordo com os fins a que se destina. Quanto ao sal empregado na criação, ha até a conveniencia em não se o eximir do magnesio, necessario ao gado, e que, no xarque, por exemplo, é condemnado.

Trocam-se varios esclarecimentos a respeito e o sr. Altino Sodré dá as suas impressões do que foi a 7ª Semana dos Fazendeiros de Viçosa. Veiu de Minas surprehendido com que poude observar. Estabelece um confronto entre as semanas ruralistas e os cursos moveis ou ambulantes, proporcionados pelo Ministerio da Agricultura. Estes, diz, não correspondem ás suas finalidades, porque geralmente, ao lado da theoria não dispõem os technicos que os ministram o lado pratico. De forma que, na Escola de Viçosa, o assumpto é attendido com as demonstrações theoricas e praticas, attestando o valor da technica ensinada. Se houver má percepção por parte do lavrador no receber o conselho, este se voltará não contra a classe agronomica, mas contra si, que não aprendeu direito de vez que o exemplo em contrario foi por elle mesmo observado. Essas semanas que começaram com 60 fazendeiros, estão agora com quasi um milhar e teve a satisfação de entre estes, ver que mais de trezentos veteranos voltaram á Escola, demonstrando, assim, um apego digno de ser observado, por demonstrar que o ensino rural no Brasil encontra meio propicio.

O sr. Altino Sodré termina pedindo que se telegraphe ao sr. Bello Lisbôa enaltecendo a sua obra e inserindo em acta um voto de grande louvor pela sua patriotica actuação no ensino agricola no Brasil, de que a Escola de Viçosa é o maior expoente no presente momento.

O sr. Torres Filho secunda as palavras do seu collega com citação de factos por si tambem observados nessa iniciativa de Viçosa. Quando, em commissão do Ministerio, se procurava, em commissão nomeada pelo então Ministro Miguel Calmon, dar lei organica ao ensino agricola no Brasil, teve occasião de ouvir do professor Rolfs, que orientou a organização da Escola de Viçosa, que o ensino agricola no Brasil, como nos Estados Unidos, deveria ser propinado a todas as classes. As escolas deveriam abrir as suas portas a todos os interessados, moços e velhos. Confessa que, naquella occasião, não alcançou bem a finalidade de tal orientação. Mas tem-na agora, através a applicação pratica da theoria, e se confessa inteiramente adepto da idéa que é, realmente, digna do maior incentivo.

O sr. Teixeira Leite diz que essas declarações vêm lhe dar novos incentivos para que, na Camara, procure dar andamento a um projecto que apresentou o anno passado, em virtude mesmo da impressão favoravel que colheara de uma visita á Escola de Viçosa.

Pelo adeantado da hora, são encerrados os trabalhos.

As laranjas na Inglaterra

São as seguintes as ultimas informações prestadas ao Ministerio das Relações Exteriores pelo addido commercial á embaixada do Brasil em Londres relativamente ao mercado de laranjas:

"Durante a semana terminada a 23 de julho, o Reino Unido recebeu as seguintes quantidades de laranjas:

Da Africa do Sul. . . .	136.000	caixas
Do Brasil.	65.000	"
Dos Estados Unidos. . . .	76.000	"
Da Rhodesia do Sul. . . .	400	"
Das colonias portuguezas da Africa Oriental.	400	"
Total.	278.000	"

ou sejam menos 73.200 caixas do que na semana anterior.

Estão esperadas na semana a terminar no dia 30 proximo 226.400 caixas, sendo 112.000 da Africa do Sul, 8.000 da Australia, 65.000 do Brasil e 41.000 dos Estados Unidos.

Os preços continuam baixos, sendo que a laranja brasileira tem sido cotada de 6/6d. a 10/6d. a caixa, conforme o respectivo tamanho, ao passo que as laranjas da California têm alcançado 10/- a 14/- por caixa.

Essa disparidade é devida á percentagem de laranjas estragadas dos ultimos lotes chegados do Brasil, ao aspecto das laranjas, cheias de manchas e emfim á menor resistencia da nossa fruta em comparação com a da California ou da Africa do Sul. Os importadores são de opinião que a armazenagem das frutas em camaras frias, emquanto aguardam o embarque, muito contribuiria para a sua resistencia. Elles têm a impressão de que as caixas de laranjas ficam expostas ao sol no cáes do porto ou em vagões cuja temperatura contribue para apressar o processo de amadurecimento.

Eis os preços praticados esta semana:

Caixas	"Navels"	Caixas	"Peras"
80. . . .	6/6 a 7/6	126	8/-
126. . . .	7/6 a 8/6	150	9/- a 10/6
200. . . .	8/1 a 9/-	300	8/6 a 10/6
288. . . .	9/3	324	9/- a 10/-

• • •

Conselho Federal de Commercio Exterior

Entre os assumptos abordados, hontem, pelo Conselho Federal de Commercio Exterior figurou o da concessão á Companhia de Nickel do Brasil da taxa official do Banco do Brasil para cambiaes em R. M. necessarias á liquidação dos compromissos assumidos por aquella companhia para acquisição da machinaria da industria de nickel. Foi relator o conselheiro Arthur de Carvalho, representante do Ministerio da Agricultura, que fundamentou em longo e erudito parecer o pedido da companhia, estando de accôrdo os demais membros da Camara competente. Foi uma decisão feliz tomada por aquelle relator uma vez que é de maior interesse para o paiz a installação immediata de industria metallurgica que affecta immediatamente á nossa defesa, sendo do mesmo passo uma avanço seguro para o inicio da solução do nosso problema siderurgico. Tratando-se de um caso sem precedente que visa criar uma fonte de renda para o paiz, evitando a saida do ouro, pois, o mercado interno passará a usar do producto nacional, além da vantagem de se abrir uma fonte segura de exportação, começando o Brasil a figurar entre fornecedores de um dos productos de maior procura no mundo, só póde merecer louvores a aceitação do parecer do conselheiro Arthur de Carvalho, que estamos certos terá todo apoio do governo.

Informações Financeiras e Commerciaes

CAMBIO

LIBRA, 58$126

Tivemos, hontem, o mercado de cambio regulando estavel. O Banco do Brasil officialmente, declarou vender letras na taxa de 58$126 e adquirir coberturas na de 57$290. O dollar á vista se cotou á 11$760, o reichsmark a 14$745 e a lira a 965, situação essa em que ficou no primeiro fechamento. Reabriu e fechou, inalterado.

A TABELLA OFFICIAL AFFIXADA PELO BANCO DO BRASIL FOI A SEGUINTE

A 90 d|v. — Londres, 58$126; á vista — Londres, 58$292; Nova York, 11$760; Paris, $780; Suissa, 3$855; Allemanha, 4$745; Italia, $965; Portugal, $530; Hespanha, 1$615; Belgica, ouro, 1$990; Buenos Aires, papel, 3$430; Montevidéo, 5$350 e Hollanda, 7$995.

Cabogramma — Londres, 58$403.

AS TAXAS PARA A COMPRA DE COBERTURAS FORAM AS SEGUINTES

A 90 d|v. — Londres, 57$290 e Nova York, 11$480.

A vista — Londres, 57$490; Nova York, 11$560; Paris, $765; Italia, $945; Allemanha, 4$565; Portugal, $520; Hespanha, 1$585; Hollanda, 7$865; Suissa, 3$785; Belgica, ouro, 1$940; Buenos Aires, papel, 3$300 e Montevidéo, 5$050.

Cabogramma — Londres, 57$590 e Nova York, 11$590.

OURO FINO

O Banco do Brasil comprou a gramma de ouro fino, na base de 1.000/1.000 em barra ou amoedado, ao preço de 20$800.

CAMBIO LIVRE

Libra, 91$300 — Dollar, 18$400

Abriu e funccionou, hontem, o mercado acima mencionado firme. Em remessas os diversos estabelecimentos bancarios iniciaram os saques por libra á 91$700 e por dollar á 18$490 e as compras á 90$900 e á 18$290, respectivamente.

A corôa sueca se cotava á vista á 4$750 e a dinamarqueza á 4$120, condições em que ficou no primeiro encerramento, mais accessivel e bem collocado.

O mercado de cambio livre reabriu, ainda mais firme e com os bancos sacando a 91$300 por libra e a 18$400 por dollar.

As compras se faziam respectivamente a 90$500 e a 18$200.

O franco foi cotado á vista a 1$220 e o escudo $833.

Nessas condições fechou o mercado, bem inspirado e firme.

OS BANCOS ESTRANGEIROS AFFIXARAM AS SEGUINTES TAXAS DE CAMBIO LIVRE

A 90 d/v. — Londres, 91$700; Nova York, 18$480 e Paris, 1$226.

A vista — Londres, 91$300 a 91$800; Nova York, 18$400 a 18$510; Allemanha, 7$450 a 7$500; Paris, 1$220 a 1$228; Italia, 1$520 e 1$525; Portugal, $833 a $840; Provincias, $844; Hespanha, 2$525 a 2$550; Provincias, 2$530; Hollanda, 12$500 a 12$580; Belgica, ouro, 3$125 a 3$135; papel, $617; Suecia, 4$740 a 4$750; Suissa, 6$050 a 6$075; Slovaquia, $778 a $781; Austria, 3$540 a 3$560; Rumania, $200; Buenos Aires, papel, 4$950 a 4$960; Montevidéo, 7$545; Dinamarca, 4$110 a 4$120; Registermark, 4$330 a 4$400; Japão, 5$420 e Compensação, 5$900.

Cabogramma — Londres, 91$900; Nova York, 18$530 e Paris, 1$230.

CAMARA SYNDICAL

Curso de cambio official e livre

A vista — Londres, 58$211 e 92$216; Paris, 1$239; Italia, $945 e 1$534; Portugal, $843; Belgica, ouro, 3$167; Hespanha, 1$585 a 2$563; Suissa, 6$131; Slovaquia, $779; Nova York, 11$742 e 18$660; Montevidéo, 7$682; Buenos Aires, papel, 4$986; Austria, 3$590; Japão, 5$470; Hollanda, 12$687; Allemanha, 7$580; idem (Verrachmugsmarck), 4$565 e 5$803.

MOEDAS

Libra (papel), 93$729; dollar (papel), 18$637; franco (papel), 1$272; escudo (papel), $888; lira (papel), 1$507; lira (prata), 1$400; peseta (papel), 2$602; reichsmark (papel), 6$917; peso argentino (papel), 5$002; peso uruguayo (papel), 7$525; Florim (prata), 12$200; yen (papel), 5$500; shilling Austria (papel), 3$500; corôa Sueca (papel), 4$586.

NO EXTERIOR

Abertura de Londres: sobre Nova York, 4.95.87; Berlim, 12.28; Paris, 74.75; Amsterdam, 7.29; Zurich, 15.13; Madrid, 36.12; Genova, 60.37; Bruxellas, 29.33 e Lisboa, 110.25 centimos po libra.

Intermediaria de Londres: sobre Nova York, 4.96. Fechamento de Londres: sobre Nova York, 4.96. Abertura de Nova York: sobre Londres, 4.96. Intermediaria de Nova York: sobre Londres, 4,96.

TITULOS

O mercado de valores regulou, hontem, fraco, trabalhando ainda sem negocios de maior vulto, realizados na Bolsa. Estiveram firmes as apolices da União, em geral, tendo subido os seus preços. As municipaes não despertaram grande interesse e regularam estaveis, com as cotações em condições identicas.

As obrigações do Thesouro Nacional e a de Minas não apresentaram differença apreciavel nas cotações dando-se o mesmo com as acções de bancos e companhias, aliás, tudo como se vê em seguida.

VENDAS EFFECTUADAS HONTEM

Apolices

300 Obrigações Thesouro, 1930 996$; 1 Obrigações Minas, 9 %, 200$, 195$; 12 Obrigações Minas, 9 %, 500$, 485$; 109 Obrigações Minas, 9 %, 1:000$, 977$; 175 E. de Minas 5 % (1934), 176$; 5 E. de Minas, 5 %, (1934), 177$; 5 E. Minas, 5 % Nom., 520$; 15 E. de Minas, 7 % D. 10.246, P., 790$; 20 E. de Minas, 7 %, D. 10.997, P., 775$; 10 E. de Minas, 7 %, 10.997, 780$; 5 E. do Rio, 1 %, % 103$; 5 Geraes, 780$; 26 D. Emissões Nom., 775$; 103 D. Emissões Port., 786$; 2 Reajustamento, c S, coupons venc., Ap. de 500$, 397$500; 3 Reajustamento, de 1:000$ c 3 coupons, venc., 805$; 50 Municipaes 1917, Port., 148$; 135 Municipaes, 1920, Portador, 146$; 15 Municipaes, 1920, Port., 146$; 56 Municipaes, 1535, Port., 169$; 60 Municipaes1933, Port., 191$; 200 Municipaes, c|J., 2339, Port., 176$; 200 Municipaes c|J., 2339, Port., 177$; 130 Municipaes, 3264, Port., 168$500; 280 Municipaes, 1931, Port., 185$; 136 Municipaes, 1931, Port., 180$; 94 Municipaes, 1931, Port., 187$; 5 Municipaes, 1931, Port., 188$; 4 Municipaes, 1931, Port., 189$000

ACÇÕES

100 São Jeronymo, 120$; 300 Manufactura Fluminense, 230$; 40 Docas de Santos, Portador, 230$; 150 Sul Mineira de Electricidade, preferenc., 200$000

DEBENTURES

100 Docas de Santos, 184$000.

CAFE'

TYPO 7 — 11$000

Hontem, o mercado caféeiro se revelou a funccionar firme e com as cotações em alta. Assim, bem collocado, o typo 7, recebeu o preço de 11$000 por dez kilos, na taboa e na abertura foram vendidas 3.018 saccas. A' tarde os negocios orçaram por 3.565 numa somma de 6.583, contra 5.221 ditas de vespera. Fechou o mercado bastante activo, cujos negocios foram feitos em maior vulto.

COTAÇÕES POR 10 KILOS

Typo 3, 13$000; typo 4, 12$500; typo 5, 12$000; typo 6, 11$500; typo 7, 11$000; typo 8, 10$500.

Pauta semanal, 1$100; imposto de Minas, 3$; Idem do Rio de Janeiro, 5$000.

MOVIMENTO ESTATISTICO

Entradas:

Leopoldina, Minas, 4.470, Rio, 3.038, total, 7.508.
Maritima, Minas, 2.696.
Armazem Regulador, Fluminense "Rio", 2.
Armazem Regulador, Espirito Santo, 700.
Armazens Reguladores, Mineiros, 10. Total, 10.916.
Idem, anno passado, 13.163.
Desde o 1º do mez, 43.896.
Media, 8.779.
Do 1º de julho, 380.105.
Media, 10.558.
Do 1º de julho, anno passado, 233.306.
Café revertido ao stock desde o 1º de julho, 1.242.

Embarques:

Europa, 1.875.
Cabotagem, 140.
Total, 2.015.
Idem anno passado, 1.600.
Desde o 1º do mez, 27.632.
Do 1º de julho, 294.488.
Idem anno passado, 61.704.
Stock, 738.533.
Menos consumo local dos dias 4 e 5, 1.000.
Existencia, 737.533.
Idem anno passado, 657.669.

CAFE' A TERMO

Primeiro pregão

MEZES — VENDEDOR — COMPRADOR E DIFFERENÇA

Agosto, 10$900, 10$825, inalterado; setembro, 11$, 10$925, desceu $500; outubro, 11$100, 11$000, desceu $500; novembro, 11$100, 11$, desceu $050; dezembro, 11$100, 11$, desceu $050; janeiro, 11$050, 10$975, desceu $025.

Vendas, 9$500 saccas. Posição estavel.

Segundo pregão

MEZES — VENDEDOR — COMPRADOR E DIFFERENÇA

Agosto, 10$825, 10$775, desceu $050; setembro, 10$950, 10$875, desceu $050; outubro, 11$050, 10$975, desceu $025; novembro, 11$050, 10$975, desceu $025; dezembro, 11$025, 10$950, desceu $050; janeiro, 11$, 10$925, desceu $050.

Vendas 500 saccas. Posição calmo.

ASSUCAR

Hontem, o mercado de assucar abriu e esteve funccionando em estado de firmeza. E' que os vendedores se mantinham intransigentes, tendo elles cotado as diversas qualidades de assucar com os preços de vespera. Assim, os negocios eram feitos em maior escala, tendo fechado o mercado menos abastecido.

MOVIMENTO ESTATISTICO

Entraram 11.910 saccos; sairam 13.119 e ficaram em stock 44.511 ditos.

COTAÇÕES POR 60 KILOS

Branco crystal de Campos 50$500 e 51$500; Demerara, 47$ a 47$500; mascavos de 43$000 a 44$00.

ALGODÃO

Hontem, o mercado fibroso na abertura de seus serviços se apresentou funccionando frouxo. Isso bem demonstra a collocação dos preços que se mantêm em más condições. Aproveitando essa situação os compradores adquiriam o genero maior vulto, tendo fechado o mercado inalterado.

MOVIMENTO ESTATISTICO

Entradas, 547 fardos; saidas, 288; "stock", 5.342.

Seridó: typo 3, 59$ a 6$000; typo 4, 58$ a 59$; Sertões: typo 4, 57$ a 59$; typo 5, 54$ a 55$; Ceará: typo 3 nominal; typo 5, 52$ a 54$; Mattas: typo 3, nominal; typo 5, 47$ a 47$500; Paulistas: typo 3, 53$ e typo 5, 52$000.

CARNES

MATANÇA DE SANTA CRUZ

Bois, 270; Vitellas, 36; Porcos, 8; Carneiros, 5.

Vendidos: Bois, 269; Vitellas, 34 1|4; Porcos, 7; Carneiros, 4 3|4.

Preços: Bois, 1$020; Vitellas, 1$800; Porcos, 2$600; Carneiros 2$600.

CEREAES

COTAÇÕES SEMANAES
ARTIGOS

Arroz:	Por 60 kilos	
Agulha, amarellão	52$000	60$000
Dito esp. (brilhado)	62$000	64$000
Dito, 1ª (brilhado)	54$000	57$000
Especialetaoin		
Dito especial	50$000	52$000
Dito de 1.ª	46$000	48$00
Dito de 2.ª	40$000	42$000
Dito 3.ª	34$000	38$000
Japonez:		
Especial	44$000	46$000
D. 1ª	40$000	42$000
De 2ª	36$000	38$000
De 3ª	28$000	31$000
Sanga	10$000	12$000
Alfafa:	Kilo	
Nacional	$420	$440
Amendoim:	Por 25 kilos	
Em casca	19$000	22$000
Alhos:	Centro	
Nacional	10$000	12$000
Extrangeiros	18$000	22$000
Alpista:	Kilo	
Nacional	$950	1$000
Bacalhão:	Por 58 kilos	
Especial	240$000	250$000
Superior	220$000	225$000
Escamado	170$000	175$000
Banha:	Caixa	
De Porto Alegre	200$000	215$000
Da Laguna	200$000	205$000
De Itajahy	205$000	215$000
Batata:	Kilo	
Do Interior	$600	$800
Do Sul	$600	$800
Cebolas:	Caixa	
Nacional	38$000	44$000
Ervilha, kilo	2$600	2$800
Farinha:	Por 50 kilos	
De mandioca especial	17$500	18$000
Fina	16$000	16$500
Entre-fina	12$500	13$000
Grossa	11$000	11$500
Feijão:	Por 60 kilos	
Preto especial	25$000	32$000
Dito bom	20$000	22$000
Branco graudo e meudo	20$000	50$000
Enxofre	Não ha	
Manteiga, novo	50$000	52$000
Mulatinho novo	30$000	33$000
Fradinho, nacional	34$000	36$000
kilo	2$400	2$600
	Por 60 kilos	
Lentilhas	40$000	42$000
Linguas:	Uma	
Defumadas	2$200	3$000
Lombo:	Kilo	
De porco, salgado (mineiro)	1$900	2$000
Do Sul	1$400	1$600
Herva:	Kilo	
Matte	$508	$900
Manteiga:	Kilo	
Do Interior	4$800	5$400
Milho:	Por 60 kilos	
Catete, vermelho	16$000	16$500
Dito amarello	15$000	15$500
Dito mesclado	14$000	14$500
Polvilho:	Kilo	
Do Norte	$500	$600
Do Sul	$400	$500
Tapioca	$600	$700
Toucinho:		
Mineiro	2$400	2$500
Paulista	2$400	2$500
Fumeiro	2$700	2$800
Xarque:		
Puras mantas:		
Nacional	2$000	2$100
Patos e mantas:		
Mineiro	1$500	[illegible]
Do Sul	1$700	[illegible]
Mineiro	1$400	1$800
Do Sul	1$600	1$900
Fubá:	Por 20 kilos	
Mimoso	11$500	12$000
Extra-fino	20$500	22$500

Movimento dos Vapores

VAPORES A ENTRAR

DA EUROPA

Marselha e esc., "Campana" .. 7
Finlandia e esc, "Bore IX" .. 7
Havre e esc, "Jamaique" .. 9
Southampton e esc, "Alcantara" .. 9
Hamburgo e esc., "Vigo" .. 9
Londres e esc, "Andalucia Star" .. 12

DOS ESTADOS UNIDOS

N. Orleans e esc., "Delnorte" .. 6
N. York e esc, "Paraguayo" .. 8
Idem, "W. Prince" .. 9
N. Orleans e esc., "Satartia" .. 12
Idem, "Clearwater" .. 13

DO RIO DA PRATA

Idem, "Laura" .. 6
Idem "Alsina" .. 6
Idem "Neptunia" .. 7
Idem, "Madrid" .. 7
Idem "Atlanta" .. 8
Idem, "S. Francisco" .. 9
Idem, "Eupatoria" .. 9

CABOTAGEM

Recife e esc, "Tambahu" .. 6
P. Alegre e esc., "Itagé" .. 6
P. Aelgre e esc., "Chuy" .. 8
A. Branca e esc., "Cubatão" .. 8

VAPORES A SAIR

PARA A EUROPA

Trieste e esc., "Neptunia" .. 7
Hamburgo e esc., "Madrid" .. 7
Finlandia e esc. "Atlanta" .. 8

PARA OS ESTADOS UNIDOS

N. York e esc., "Northern Prince" .. 8
Idem, "Argentino" .. 8
N. Orleans e esc., "Sangerties" .. 8
Canadá e esc., "Laikanger" .. 10

PARA O RIO DA PRATA:

Idem, "Campana" .. 7
Idem "Bore IX" .. 7
Idem, "Jamaique" .. 8
Idem, "Alcantara" .. 9
Idem, "Vigo" .. 9
Idem, "Andalucia Star" .. 12
Idem, "Agustus" .. 12

POR CABOTAGEM

Idem, "Tamandaré" .. 7
Idem, "Aratimbó" .. 7
Idem, "Cte. Capella" .. 7
Tutoya, e esc., "3 de Outubro" .. 7
Belém e esc., "Pedro II" .. 7

MARITIMAS

VARIAS NOTICIAS

Sendo de necessidade a elaboração de um codigo disciplinar para a Marinha Mercante, o ministro da Marinha resolveu designer uma commissão que será presidida pelo director da Marinha Mercante para o preparo do respectivo ante-projecto, bem como solicitou dos seus collegas das pastas da Justiça, Viação e Trabalho, representantes que ficarão incumbidos das pastas relativas á Policia Maritima, Portos, Rios, Canaes, Trafego e Trabalho Maritimo.

—— Zarpa hoje, ás 10 horas, do armazem 12 do Cáes do Porto, com destino ao norte do paiz, o paquete "Pedro II", que conduz nesta viagem apenas, 34 passageiros e quinhentos e poucos volumes de carga!

—— Para tratarem de assumptos que se prendem aos interesses da classe, está marcada para depois de amanhã, ás 15 horas, uma assembléa dos associados do Syndicato de Pilotos e Capitães.

Dr. Oswaldo Barbosa
PROF DE CLINICA MEDICA DA FACULDADE DE MEDICINA DO PARA'
Doenças do figado, estomago, pulmões e coração.
Installacões completas de electricidade medica, raio X alta frequencia, banhos hydro-electricos e de luz, raios ultra vermelhos e ultra violetas.
EXAMES DE LABORATORIO
CONSULTORIO 7 de Setembro, 135 3.º andar -- 22-0598
RESIDENCIA — Rua Paulino Fernandes, 82 — Botafogo — 26-2231.

O Tribunal do Jury

VAE JULGAR HOJE O RÉO ARAUJO C. PEREIRA

No Tribunal do Jury será hoje julgado o réo Araujo Candido Pereira vulgo "Pernambuco", accusado de crime de homicidio.

Presidirá a sessão o juiz Magarino Torres, funccionando no feito o promotor Rufino de Loy e o escrivão Henrique Meyer.

A defesa do accusado está á cargo do advogado Norberto des Santos.

Doenças do coração e dos Vasos
DIAGNOSTICO ELECTRO-CARDIOGRAPHICO.
Dr. Olyntho de Castro
ASSISTENTE DE CLINICA MEDICA D. UNIVERSIDADE.
Diplomado em Clinica do Prof. Vacquez, de Paris.
Consultorio - 7 Setembro, 34 4.º andar — segundas, quartas e sextas ás 3 horas.
Phone: 22-4985
Residencia: — 486 Laranjeiras — 25-3822.

O Oleo ideal para seu automovel

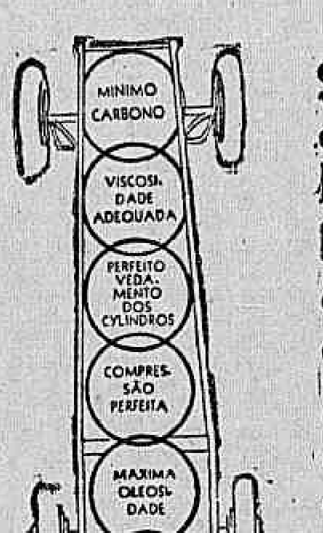

São estes os pontos de superioridade que V. S. encontrará no oleo lubrificante Energina.

Evite o desgaste dos pistões, cylindros, engrenagens e pinos com o emprego do oleo lubrificante Energina.

Ao adquirir oleo lubrificante exija Energina e estará assim poupando dinheiro e dando maior durabilidade ao seu carro.

ENERGINA

c-9-8-35.

Musica

AS CONFERENCIAS NA ACADEMIA BRASILEIRA DE LETRAS

Sabbado, 3 de agosto, deante de um selecto publico, que enchia literalmente o grande salão e entre o qual notava-se s. ex. a embaixatriz da Italia, d. Sofia Cantalupo Zerbinati, e o real consul da Italia com sua distincta senhora; o professor Vincenzo Spinelli iniciou a terceira conferencia do ciclo sobre a Musica Italiana para o cravo e piano.

O thema foi: "Muzio Clementi fundador da escola moderna de piano. Formas e evoluções da arte pianistica da Italia".

O orador falou primeiramente da invenção do piano devida a Bartolomeo Cristofori antes do anno de 1711, fazendo notar que tambem a do piano vertical é italiana, tendo inventado este piano o padre e mestre Don Domenico del Mela no anno de 1735. Disse, depois, das razões que retardou a victoria do piano sobre o cravo até o fim de 1700 e finalmente passou a falar de Luigi Boccherini como fundador, com a sua obra V que compreende 10 sonatas para piano com violino obrigatorio, do estilo pianistico e de Muzio Clementi como fundador da Escola Moderna do Piano.

Nascido em Roma no anno de 1752 — continuou — Muzio Clementi ganhava, aos nove annos de edade apenas, um concurso como organista e com treze annos compunha uma sonata; um rico inglez começou a protegel-o, era Sir Beckford, e com elle foi para a Inglaterra. No anno de 1770 era mestre de cravo no Theatro Italiano de Londres e ali fazia imprimir algumas sonatas dedicadas a Haydn, em seguida viajou continuadamente, sempre admirado, sempre procurado por uma quantidade de discipulos. Esteve em Paris, Strasburgo, Monaco, Berlim, Dresde, Vienna, onde sustentou na presença do imperador José II um desafio com Mozart; depois foi para a Russia, a Suissa, a Italia, até o dia em que voltou para a Inglaterra, onde falleceu, com oitenta annos, no dia 10 de março de 1832. Seu corpo descansa na Abbadia de Westminster.

"Vida de semeador, como se vê; e de facto, Clementi teve discipulos em toda parte e foi amado e admirado (seria sufficiente relembrar o conceito em que era tido por Beethoven); naturalmente foi tambem odiado (quem nunca trabalhou, destacando-se da turba anonyma sem suscitar odios?) como o demonstra o injustificado desprezo de Mozart, o qual, todavia delle sentiu a influencia e o imitou não poucas vezes: todos sabem, de facto, que o thema da "ouverture" do "Flauto Magico" foi extraido de uma sonata de Clementi."

Acerca da obra de Muzio Clementi, o professor Spinelli disse que elle é conhecido especialmente pelos trabalhos didacticos, isto é, pelo Methodo para Piano, pelos "Preludi ed esercizi", pela anthologia do cravo em quatro volumes intituladt "Practical Harmony" e mais ainda pelo "Gradus ad Parnassum", que contém cem estudos distribuidos em tres livros e que é considerado, com justiça, o codigo fundamental da escola pianistica moderna. Mas o Clementi, do "Gradus" fez esquecer o Clementi "sonatista", o qual não é de certo menos importante. Existem delle nada menos de 64 sonatas para piano somente e 46 para piano e violino. E não são composições de diminuto valor, emquanto nellas tenta synthetizar e expressar os effeitos da orchestra, servindo-se não do vasto e impressionante barulho, mas do dialogo, das possibilidades do acompanhamento e do baixo e de mil harmonias novas e efficazes, emquanto introduzia grandes cortes e embellezamentos ás fórmas vasias e cheias de ampollosidades do cravo.

Modernissimo por sentimento, intuição, temperamento, elle sabe enquadrar seu estro em uma linha purissima de classicismo e de belleza e — entre todos os contemporaneos — é o unico que não enfileira atraz do estro radiante de Beethoven pelo contrario, que influiu por sua vez e muito sobre as fórmas e o estylo do grande Bohn.

Durante a conferencia a senhorinha Anna Candida de Moraes Gomide executou de maneira admiravel varias musicas de Clementi e uma linda toccata de Pollini.

Sabbado, proximo, 10 de agosto, ás 17 horas, o professor Spinelli fará a quarta conferencia falando sobre: "O Piano na Italia em 1880".

A senhorinha Anna Candida, selecta pianista brasileira, executará o seguinte programma:

1) — Adolfo Fumagali (1828-1856), notturno per la mano sinistra.

2) — Giovanni Sgambati: (1856-1909) a) Boite á musique; b) Sérénade valsée.

3) — Giuseppe Martucci (1856-1909): a) Improviso op. 17; b) Notturno in sol bemolle maggiore.

4) — Marco Enrico Bossi (1861-1925) chitarrata.

5) — Alessandro Longo (1864) Gavotta op. 29, n. 2.

6) — Ferruccio Busoni (1866-1924), Scherzo della sonata, op. 8 in mi maggiore.

A entrada, como sepre, será franca.

COM A "FOSCA", SERÁ INAUGURADA, HOJE, A TEMPORADA LYRICA OFFICIAL

Inaugura-se hoje no Theatro Municipal a temporada lyrica official. Hoje é a primeira récita de assignatura e será cantada a "Fosca", de Carlos Gomes. Os interpretes da famosa opera brasileira são o soprano Carmen Gomes, o tenor Reis e Silva, o soprano Nerina Ferrari, o barytono Giuseppe Danise, os baixos Jorge Lanskoy e Giuseppe Perrotta.

A orchestra será dirigida pelo maestro Alfredo Padovani.

O espectaculo terá inicio ás 21 horas.

HIPPISMO

O 4º Concurso Inter-Estadual, hoje, no Derby Club

O encerramento da temporada de hippismo, este anno, será effectuado hoje, ás 14 horas, com as provas: "Club Hippico" e "Club Sportivo de Equitação". A primeira é patrocinada pelos nossos confrades de "A Noite".

A prova "Club Hippico" consta de uma corrida em pista de 800 metros, percurso duplo, com troca de montadas, com 8 obstaculos de altura maxima de 1,m20, computando-se o tempo sem interrupções, desde a partida do primeiro á chegada do segundo. A classificação será feita tomando-se em conta o numero de faltas commettidas nos dois percursos, prevalecendo o tempo obtido.

A prova "Club Sportivo de Equitação" constará de um triplice obstaculo com 10 metros de intervallo, altura inicial 1m,10 para os animaes que houverem obtido os concursos anteriores, sendo os premios superiores de 1:000$000.

Acham-se inscriptos: Cara-Cara, Ajax, Tupy, Sarapuby, Christian, Baluarte, My Boy, Pyrrho, By Boy, Horantin, Apa, Tigre, Caty, Badejo, Macaco, Bismuth, Lucifer, Guaraná, Garoto, Pyrrho II, Panther, Tuyuty e Recruta.

Nas provas Club Hippico serão offerecidos premios de réis 1:200$, 600$, 300$, 200$ e 100$ e a taça "A Noite".

A prova "Club Sportivo de Equitação" são os premios seguintes: 1:000$, 700$, 300$, 200$ e 100$000.

Joias DE OURO até 21$000 gr. Cautelas, penhores, prata, brilhantes. Melhor comprador: JOALHERIA GOMES, rua Carioca, 37.

Vida Mundana

A MODA

Therese Peter distingue-se novamente offerecendo-nos um modelo de chapéo muito juvenil e attraente. Trata-se de um simples "cloche" de tamanho mediano, com a copa muito ajustada á cabeça. A fita sáe da parte inferior da copa, que está debaixo da aba, e vae terminar num laço na parte superior da frente da copa. Este chapéo póde fazer-se em qualquer côr, e adapta-se o mesmo para a sua fabricação em seda ou em palha.

ANNIVERSARIOS

Fazem annos hoje:

As senhoras Clovis Bevilacqua e Epiphania de Salles; a senhorinha Myrthes Pinheiro; o coronel Seto Vallerim Pereira, o architecto Frederico de Mesquita.

Fizeram annos hontem:

Senhorinhas:

Celeste, filha dos barões de Mesquita;

Olivia, filha do sr. Elias Cavalcanti;

Zulmira, filha do capitão de fragata dr. Nogueira da Gama;

Laurinda, filha do sr. Joaquim Souza Maia;

Maria Carmen, filha do sr. Paulo Junior.

Senhoras:

D. Herminia Deodato Monteiro, esposa do sr. Julião Monteiro;

D. Elza Nogueira da Gama Globa, esposa do sr. Roberto Globa;

D. Maria Marcondes Machado, esposa do dr. Marcondes Filho;

D. Maria Pareto Maciel, esposa do dr. José Soares Maciel Filho, director d'"O Imparcial";

D. Maria das Dôres Ribeiro, esposa do sr. Cezar Ribeiro, funccionario do Supremo Tribunal Militar.

Senhores:

Dr. Heitor Peixoto;

Dr. Irineu de Souza Sampaio;

José Luiz Monteiro de Souza;

Maximo Almeida;

Joaquim Ricardo Lago;

Antonio Souza Sampaio;

Gentil Marcondes;

Francisco Pereira de Carvalho;

Vicente Leite;

Henrique Fernandes Lima;

Americo Brasileiro de Souza;

Commendador Joaquim da Silva Cardoso, chefe da firma Silva Cardoso & Ltda.

Aguinaldo da Veiga Fernandes, chefe do Serviço de Communicação do Palacio do Cattete.

Meninas:

Senhorinha, filha do capitalista José Ferreira Martins.

— Faz annos hoje o sr. Cayetano Alberto Rotondo, distincto collaborador da Cia. Brunswick do Brasil. O anniversariante offerece aos seus collegas e amigos um lauto jantar num dos restaurantes cariocas.

— Transcorreu hontem a data natalicia da exma. sra. d. Maria da Conceição, dignissima esposa do sr. Gomes Braga, do alto commercio desta capital.

D. Amelia Bevilacqua — Faz annos hoje a illustre escriptora d. Amelia Bevilacqua, esposa do eminente jurista dr. Clovis Bevilacqua.

Figura altamente representativa da intellectualidade feminina do nosso paiz, escriptora de grandes meritos, a anniversariante é ainda um alto e distincto ornamento da nossa sociedade.

José Irineu de Souza — Transcorreu hontem o anniversario natalicio do nosso collega de imprensa sr. José Irineu de Souza. Profissional antigo do jornalismo, o anniversariante teve em Recife uma acção destacada trabalhando para todos os jornaes da capital pernambucana. Actualmente, José Irineu de Souza empresta sua actividade na "A Patria". Pelo motivo do seu anniversario, foi Irineu de Souza muito felicitado.

FESTAS

Orfeão Portuguez — No proximo domingo, dia 11, realizar-se-á uma encantadora noite dansante nos salões do veterano Orfeão Portuguez, a qual principiará ás 19 horas, prolongando-se as dansas até á meia noite, sendo cadenciadas pela magnifica "jazz Shubert". Trajo completo.

— No dia 17 do corrente haverá então a grandiosa festa de posse de directoria, a qual constará de sessão solenne, hora de arte e de um deslumbrante baile.

Foi deliberado exigir o trajo de "toilette" de grande baile e casaca ou "smocking", respectivamente para damas e cavalheiros.

— Da secretaria do Orfeão communicam-nos que o sr. Antonio de Oliveira Brito e o sr. Antonio Alexandrino, respectivamente, presidente e 1º secretario, visitaram o consocio dr. Lucio de Souza, que se acha enfermo.

Tijuca Tennis Club — O Departamento Social do Tijuca Tennis Club fará realizar, no proximo sabbado, dia 10, das 22 á 1 hora, uma grande reunião dansante que terá, de certo, um cunho de alta elegancia e mundanismo.

Para as dansas tocará, incessantemente, a excellente "jazz-band" de Napoleã Tavares.

America Footbal Club — Dando inicio ao programma de festas elaborado para o corrente mez, o Departamento Social do America Football Club, fará realizar no proximo sabbado dia 10, do corrente, das 21 á 1 hora, uma noite dansante ao som da orchestra de Napoleão Tavares.

FESTIVAES

Reunir-se-á hoje, ás 17 hs. na séde da Associação dos Professores Primarios, a Commissão Central organizadora do festival a realizar-se em beneficio da "Casa do Professor", e do "Fundo de Assistencia Alimentar aos Escolares".

BANQUETES

No dia 15 do corrente, anniversario do sr. Mario Pontes de Miranda, seus amigos e admiradores offerecer-lhe-ão no Hotel dos Estrangeiros, um banquete. A lista de adhesões acha-se na portaria daquelle hotel e já conta com dezenas de assignaturas.

CASAMENTOS

Na 3ª Pretoria Civel realiza-se hoje, ás 13,30 horas o casamento do sr. Humberto Camara, filho do dr. Amaro Abilio Soares da Camara e da sra. Adelaide Augusto Camara, com a senhorinha Albertina D. de Alvarenga, filha da viuva sra. Carolina Eliza Dietz de Alvarenga. Serão testemunhas do noivo o sr. Marco Aurelio Murillo Reis e senhora e da noiva o sr. Franklin Guimarães Sobrinho e senhora.

CAPRICHOS DA MODA

CONTRASTES DE TECIDOS

Para as toilettes de corridas prefere-se a fantasia e é então que nós vemos apparecer esse consorcio estranho e encantador de um "ensemble" de tafetá preto e de organdy branco, figurado pelo vestido de corpete em ponta e sem cintura, com saia guarnecida de dois altos babados de tafetá orlado de organdy branco. As mangas do vestido, alargadas em baixo, são criadas egualmente de um alto enviez de organdy branco.

Vemos que as opposições occupam um dos primeiros logares na [illegible] feminina. Ao lado dos tafetás de uma côr só, tafetás estampados de flores, de pastilhas, [illegible] em largos quadriculados escossezes nos [illegible] com encantadora blusas e ligeiros vestidos.

Tafetás muito claros, de desenhos floridos, dão fres[illegible] e interessantes vestidos da noite para as occasiões e deliciosos vestidos de [illegible] para as jovens. Fazem [illegible] sobretudo de tafetá côr de rosa, de um tom muito suave, estampado de flores.

Conselhos de Belleza

CUIDADOS COM A PELLE

Por MYRIAM

Varias vezes tenho demonstrado os males causados pelo excesso da "maquillage". O abuso dos cremes e dos batons irrita a cutis, provocando uma especie de darthros de escamas que provoca uns vermelhões horriveis. Trata-se de uma irritação que é preciso evitar. Quem tem o habito da "maquillage" deve agir de modo a limpar a pelle completamente á noite, quando se vae deitar, afim de permittir que esta respire livremente pelos seus póros.

Quando se usa pinturas gordas (em cremes) é necessario limpar o rosto com vaselina ou melhor — com oleo de amendoas doces e lavar a cara em seguida com agua morna e um bom sabonete.

Empregando, porém, as pinturas (os comprimidos em pó) basta lavar o rosto com agua morna e fazer uma loção com algodão embebido na seguinte mistura: assucar candi 50 grammas; alcool canforado 25 grammas; leite, meio litro.

Esta mistura, empregada com persistencia, faz desapparecer toda a irritação produzida pela pintura.

Esfregando tambem a cara com morangos frescos obtem uma linda pelle, muito macia e delicada.

VIAJANTES

Sr. Oscar Loureiro — De São Paulo chegou a esta capital, vindo da cidade de Bomfim, Estado de Goyaz, o sr. Oscar Loureiro, fiscal de consumo naquella cidade goyanna. O sr. Oscar Loureiro veiu licenciado afim de visitar a sua familia residente nesta capital.

— Pelo trem nocturno mineiro chegou hontem, de Bello Horizonte o dr. Victor Tano, superintendente da Rêde Mineira de Viação.

NASCIMENTOS

O lar virtuoso do dr. Clovis Bevilacqua abre-se hoje para receber as pessôas de suas innumeras relações.

Desde hontem está enriquecido, com o nascimento de um garrulo petiz, que recebeu o nome de Gilberto, o lar do casal Clara Tavares dos Santos e Sebastião Augusto dos Santos, este, estimado funccionario da nossa Policia Civil.

LUTO

MISSAS

ANTONIO RAPHAEL DE ARAUJO LIMA — Será rezada amanhã, ás 10 horas, na egreja de N. S. da Conceição e Boa Morte, á rua do Rosario, esquina da Avenida Rio Branco, missa de 7º dia pelo fallecimento do sr. Antonio Raphael de Araujo Lima, mandada celebrar por sua familia.

A DONA DE CASA

PEQUENOS CONSELHOS

Se se deseja tingir duas peças de roupa de um matiz exacto ponham-nas simultaneamente na tintura. Se collocarem uma primeiro e outra depois não ficarão de uma côr só, exactamente egual. Tambem se deve ter bastante tintura para que esta cubra por completo as duas peças, e em vez de revolvel-as deve-se agitar o liquido, mergulhando-as e retirando-as successivamente.

*

Os dedos que se mancham emquanto se preparam legumes ficam limpos numa solução, durante alguns minutos, sendo lavados depois com agua e sabão.

*

Para que as maçãs conservem a côr natural, no doce, ponham-nas em agua com um pouco de succo de limão, varios minutos, antes de cozinhal-as.

Radio

UM PROTESTO DO RADIO CLUB

A direcção do Radio Club do Brasil pede-nos a publicação seguinte:

"O Radio Club do Brasil lançou ha dias seu protesto contra a annunciada exclusividade concedida para a irradiação da temporada lyrica. Hoje, póde felizmente tornar publico, que, devido aos esforços da Confederação Brasileira de Radiodiffusão e á boa vontade do prefeito do Districto Federal aquella exclusividade não mais prevalecerá.

Amanhã, annunciaremos pelo nosso microphone, as ultimas resoluções tomadas á este respeito."

"HORA DO BRASIL"

Em onda longa e curta de 31,ms58, frequencia de 9.501 kc. (Supplemento musical organizado pela Radio Soc. Mayrink Veiga, P. R. A. 9)

1) O dia do Brasil; 2) "Terra de Yá-yá" — samba canção de Ary Barroso — Canto por Elisa Coelho de Andrade — Acomp. de Mario Travassos e Zézinho; 3) Actualidades; 4) "Não era por interesse" — samba de Gadé e Walfrido Silva. Canto por Cyro Monteiro. Acomp. de Mario Travassos e Zézinho; 5) Noticiario; 6) "Tem seis cordas e se chama violão" — samba canção de Mario Travassos. Canto por Elisa Coelho de Andrade. — Acomp. pelo autor e Zézinho. 7) A Rodovia Rio de Janeiro-Petropolis - Therezopolis - Friburgo; 8) "Vou te abandonar" — samba de Gadé — Canto por Cyro Monteiro. Acomp. por Mario Travassos e Zézinho; 9) Chronica — Através da Historia — Pelo prof. Pedro Calmon; 10) "Moamba" — samba de Ary Barroso. Canto por Elisa Coelho de Andrade. — Acomp. por Mario Travassos e Zézinho.

Das 19.30 ás 19.45 — Em allemão (Só em ondas curtas). 1) Explicação sobre a musica a ser irradiada. "O samba e seu rythmo"; 2) "Ao voltar do Samba" — Samba de Sinval Silva. Canto por Carmen Miranda; 3) Noticiario; 4) "Linda Ninon" — Samba de João de Barro — Canto por Mario Reis; 5) Através do Brasil; 6) Allô allô — Samba de André Filho — Canto por Carmen Miranda e Mario Reis.

RADIO IPANEMA

Das 11 ás 11.30 — Discos. Das 11.30 ás 11.45 — Aula de inglez pelo professor Humberto. Das 11.45 ás 13 horas — Discos. Das 17 ás 18.45 — Discos. Das 18.15 ás 18.45 — Programma allemão. Das 18.45 ás 19.30 — Programma nacional. A's 19.30 — Programma de studio com os artistas: Margarida Max, Marcel Klass, Silvinha Mello, Sexteto de cordas, Nestor e Laurindo, Tapia Rubio, Black and White, Recital de violino, Leonidas Autuori, Tani Zerca, Claudine Saxe, Mica Mendosa. Orchestras: Ipanema, Marti e Galindo. A's 22 horas — Musicas do Grill Room. A's 20.15 — Nome no cartaz. A's 21 horas — Noticia do mundo. A's 22 horas — O homem que commenta vae falar. A's 23 horas — Palpite errado.

RADIO OFFICINA
AVILA
Concertos de radios: automovel proprio para attender dia e noite. Tel. 3-3129
RUA DO CARMO 8

RADIO CLUB DO BRASIL

8 horas — Discos. 12 ás 14 horas — Discos. 14 ás 15 horas — Programma "A Voz da Belleza". 16 horas — Discos. 18.45 ás 19.30 — Hora do Brasil. 19.30 ás 23 horas (studio) — Orchestra sob a regencia de Arnold Gluckmann, Jazz Small Boy e seus rapazes. Conjunto Luperce Miranda, Olinda Leite de Castro, Olga Nobre, Oscar Gonçalves, Adacto Filho, Dyrcinha Baptista, Jayme Britto, Romualdo Miranda, João da Bahiana e Eugenio Miranda. 21 ás 21.30 — A opereta "Paganini" de Franz Lehar, pelo Conjunto de Operetas da PRA 3. 22 ás 23.30 — "A Voz do Brasil". 23 ás 23.30 — Programma de discos.

RADIO EDUCADORA DO BRASIL

Das 10 ás 11 horas — Discos. Das 14 ás 16 horas — Discos. Das 17.30 ás 18.45 — Discos. Das 18.45 ás 19.30 — Hora do Brasil. Das 19.30 ás 20 horas — Discos. Das 20.30 ás 23 horas — Transmissão do Studio do Programma Trindades de Portugal.

RADIO CRUZEIRO DO SUL

8.30 — Jornal Synthetico. 10.30 — Hora dos bairros. 11.30 — Musica. 14 horas — Programma loterico. 18 horas — Radio apperitivo. 19.30 — Programma nacional. 20 horas — Linda Baptista — Carmen Barbosa — Carlos Galhardo — Regional — Orchestra Columbia — Typica Argentina. 20.30 — Orchestra de cordas. 20.45 — Programma para Vóvó. 21 horas — Rêde Verde-Amarella — PRB 6 — S. Paulo que fala. 21.30 — PR. 2 — Rio que fala — Programma Nemo. 21.45 — Carmen Barbosa — Irmãs Medina. 22 horas — Carlos Galhardo — Linda Baptista — Carmen Barbosa — Irmãs Medina — Orchestra Columbia e Radiolettes. 22.30 — Christina Maristani. 22.45 — Fernando de Castro Barbosa. 23 horas — Programma dansante Talisman.

Theatro

A FESTA DE ALDA GARRIDO, A REALIZAR-SE AMANHÃ, NO RECREIO

Ida de Alencar, que veiu de S. Paulo especialmente para tomar parte na festa de Alda Garrido

Poucas horas nos separam da noite festiva de amanhã, quando Alda Garrido receberá as justas homenagens a que faz jus pelo relevo de sua figura de artista que soube fazer um nome victorioso e conquistar a estima e a sympathia de toda uma população.

Assim, a festa artistica de Alda Garrido, que se realiza amanhã, no theatro Recreio, faz convergir para a pessoa da querida vedetta, as attenções geraes. E tanto pela suggestão do seu grande prestigio, quanto pelo explendor do programma organizado, essa festa está preoccupando a todo mundo e será, sem duvida nenhuma, o maior acontecimento artistico desta temporada theatral. Da estima que o nosso publico tem por Alda Garrido, é inutil falar; mas do programma que ella organizou para amanhã, bem podemos classifical-o de sensacionalissimo.

A primeira parte desse programma será preenchida com a representação da peça de Freire Junior "Da Favella ao Cattete", na qual Alda trabalhará ao lado de Francisco Alves, que vae viver o papel de sua criação em homenagem á dona da festa.

Depois, se seguirá o acto variado, qualquer coisa de alucinante, como até hoje ainda não se fez egual. Esse acto se iniciará com a apresentação da orchestra Romeu Silva que executará tres numeros de sensação; em seguida, sob a regencia do maestro Vivas, a orchestra symphonica da P. R. A. 9, interpretará, em scena aberta, a symphonia da opera de Carlos Gomes, "Salvador Rosa". Jorge Murad, o "az" da anecdota, dirá algumas, engraçadissimas e servirá de "speaker"; Joaquim Pimentel, cuja voz é o proprio fado emocionante, cantará alguns, desses que matam saudades e despertam recordações; Marilia Baptista e seu violão, cantará coisas muito nossas, acompanhada por Noel Rosa; "Ratinho" exhibirá as suas sempre engraçadissimas emboladas e caipiradas, que todo mundo aprecia; Ida de Alencar, o "rouxinol paulista", criadora inesquecivel d'"A Canção Brasileira", virá de S. Paulo, especialmente, para cantar nesta festa encantadora, acompanhada, ao piano, pelo maestro Vivas e pelo professor de flauta Antonio Passos.

NOITE DO SORRISO

Tem sido grande a procura de bilhetes, nas casas "Melodia", "Ao Pinguim" e "Viuva Guerreiro", para o extraordinario festival organizado por Lamartine Babo, Barbosa Junior e Carlos Bittencourt, no theatro Recreio, terça-feira, 13 do corrente ás 8 1|2 horas.

Para avaliar o exito da "Noite do Sorriso", basta citar o elenco batuta do broadcasting que nelle actuará: Sylvio Caldas, Chiquinha Jacobina, Bando da Lua, Sylvinha Mello, Benedicto Lacerda, e seu conjunto, Petra de Barros, Maria Amorim, Ary Barroso, Noel Rosa, Ismenia dos Santos, Custodio Mesquita, Jorge Murad, Murillo Caldas, Herve Cordovil, Luiz Barbosa, os 4 Diabos, Manoel Araujo, Dupla Preto e Branco, Mario Moraes, Pereira Filho, Trio Joel Gaucho Gadé, Renato Lacerda e outros.

O COMMENTARIO DA NOITE

— Sabes que a Casa do Caboclo perdeu a sua estrella? dizia esta madrugada o critico honorario da "Batalha" numa roda, depois dos espectaculos.

E o empresario Luiz Iglezias, que ouvia a conversa, commentou:

— Isso não é verdade: a Jurema de Magalhães, segundo me acaba de dizer o Lyra, ainda hoje tomou parte nos espectaculos, onde, por signal, alcançou um successo louco.

MAIS DUAS SESSÕES COM "RIO-FOLLIES"

Essa impagavel revista que está em scena no theatro João Caetano, "Rio-Follies", terá hoje mais duas representações, ás horas habituaes, interpretada brilhantemente pelo admiravel conjunto de Jardel Jercolis, que é o mais completo e mais caro do Brasil.

"Rio-Follies", como vem sendo julgada pela critica e pelo publico, é a melhor revista destes ultimos annos e são innumeras as suas charges politicas e sociaes.

Com a nova revista do João Caetano, o publico ri, como ha muito não tinha occasião de rir.

UM FESTIVAL NO CENTRO UNIÃO COM "O SONHO DE PRAXEDES"

Realiza-se no proximo domingo, 11 de agosto, um festival organizado pelo actor Abranches, no theatro do Centro União na estação de Engenho da Rainha.

Na primeira parte representa-se a peça em dois actos e 22 quadros "O sonho do Praxedes", no qual tomam parte os artistas Emilia de Souza, Dora Leal, Perola Negra, Didi, Orchidéa, Sanches, Syrau de Faria, Octavio, José Martins, Nelson Sophia, Sylvio de Alcantara, Mario Gomes, Abranches e outros.

LOU E JANOT ESTÃO CUIDANDO DOS NOVOS "BALLETS" DA REVISTA DO "NORTE AO SUL"

Está fixada para a proxima semana a "première" da nova revista de Luiz Iglesias e Freire Junior — "Norte ao Sul".

Os festejados bailarinos Lou e Janot conforme deliberaram os autores da futura peça do Recreio estão marcando os "ballets" que serão apresentados na noite da estréa.

A parte de comicidade — que será attractivo de "Norte ao Sul" terá á defesa previlegiada de Alda Garrido, "estrella" da companhia e de todo o naipe de actores.

As sympathicas actrizes do conjunto Italia Ferreira, Zaira Cavalcante e Eva Todor, como sempre brilharão no desempenho.

Hoje, no Recreio, continuará em scena a revista "Cadeia da Sorte", original de N. Tangerini e A. Cabral.

SO' SE OUVE FALAR EM "LE BONHEUR" E NA FASCINAÇÃO DE DULCINA

Teixeira Pinto, o brilhante galã brasileiro—o Principe d'Echopeé, que Bernstein sonhou

Pela cidade inteira não ha assumpto que mais domine as palestras, que o valor extraordinario de "Le Bonheur", que com tanto exito está sendo representado, no Rival Theatro e na fascinação irresistivel de Dulcina.

A grande obra do grande Bernstein, que Heitor Moniz verteu para o portuguez tão brilhantemente, está electrizando as multidões, pelo que de empolgante tem o seu forte enredo e pelo desempenho impeccavel que lhe dão os artistas da Cia. Dulcina-Odilon.

De facto ha muito que admirar nessa peça sensacional que o Rival mantém em scenas. Dulcina escraviza as multidões com a força do seu talento fulgurante, vivendo o papel de Clara Stuart, o que ella enriquece com os clarões que irradiam da sua personalidade inconfundivel e absoluta.

Odilon, por sua vez, empolga e electriza, criando a figura estranha e quasi incomprehendida do anarchista por quem a sua propria victima acaba se apaixonando.

E Teixeira Pinto e Aristoteles Penna empolgam nos papeis que animam de maneira brilhante e impeccavel. Wanda Marchetti tem um papel delicioso e Sylvio Silva, assim como Paulo Gracindo e Alberto Dumont agradam plenamente.

OCTAVIO FRANÇA EM "S. PAULO BANDEIRANTE"

A GRANDIOSA MATINE'E POPULAR DE AMANHA

Octavio França, que tem optimos papeis em "São Paulo Bandeirante", o exito theatral do momento

A cidade toda está maravilhada com a peça que está em scena na Casa do Caboclo. De todas as bocas, num côro unisono, se desfolham os elogios mais rasgados e enthusiasticos ao que de notavel palpita no palco do Phenix.

Enalteceu a excellencia da peça, o seu brilhante desempenho, o successo dos papeis da querida estrella Jurema Magalhães, que fez debandar do elenco do Duque as figuras sem expressão, o prestigio de Mattinhos, a graça do Apollo, do Marchelli e do Tatuzinho, a vóz de ouro de Victoria Regia, a belleza sem par de Antonietta Mattos, a vivacidade de Carmen Novarro, a actuação de Calheiros e de Arthur Costa. Mas um artista brilha indelevelmente em "S. Paulo Bandeirante". E' Octavio França, o impeccavel criador da figura heroica de "Fernão Dias Paes Leme", que os versos de Bastos Tigre tanto salienta. No quadro do "Milagre da Virgem dos Bandeirantes", França enthusiasma pela maneira correcta com que conta o milagre que enternece a platéa, e arranca boas gargalhadas no sketch com Antonietta e Mattinhos. Octavio França é um actor de largos recursos em qualquer genero de theatro. Amanhã, haverá grandiosa matinée a preços reduzidos.

"O SPEACKER DA P. R. P. 4" E' UMA CHARGE ADMIRAVEL

Não ha quem possa negar o esplendido successo que, desde segunda-feira, vem alcançando o novo sainete apresentado pelo conjunto encabeçado por Manoel Durães.

Effectivamente, "O speaker da P. R. P. 4", é uma espirituosissima charge, opportunissima, devida á pena habil dos festejados escriptores José Wanderley e Pacheco Filho, que dá margem a que Durães e seus companheiros apresentem trabalhos interessantissimos.

Bem escripto, com optimas piadas e situações comicas bem armadas, o novo sainete do Carlos Gomes faz rir muito e muito, sem que nelle se encontrem situações absurdas tão ao gosto de certos autores.

Cursos praticos de Saude e Hygiene

AS LIÇÕES DE HOJE NA CRUZ VERMELHA AS PROFESSORAS PRIMARIAS

Conforme já noticiámos a Cruz Vermelha Brasileira, por intermedio de sua directoria, offereceu ao dr. Carlos Sá, director da I. P. E. S. um curso pratico ás alumnas do curso da Inspectoria de Propaganda e Educação Sanitaria.

Aceito o precioso convite será realizado hoje, quarta-feira, a primeira licção no Hospital da Cruz Vermelha. O dr. Jesuino de Albuquerque iniciará hoje esse curso com demonstrações praticas, versando sobre primeiros soccorros em caso de hemorrhagias, queimaduras, syncopes, asphyxia, fracturas, dores subitas, convulsões, picadas de animaes peçonhentos, envenenamentos, etc.

As turmas de alumnas que são professoras municipaes ficaram divididas em tres que terão licções: — a primeira ás quartas-feiras e as segundas e terceiras, ás quintas-feiras, ás 9 horas da manhã.

As licções ensinadas pelo dr. Jesuino de Albuquerque versarão, tambem, sobre os cuidados com os doentes de casa, transporte, applicações de injecções, cataplasmas, ventosas, curativos de feridas, etc., etc.

Merece a maior attenção das autoridades municipaes e federaes essa especie de cursos praticos de grande utilidade para a vida domestica e escolar.

THEATRO RECREIO
Companhia Nacional de Revistas da qual faz parte Alda Garrido — HOJE — A's 20 e 22 hs.
— HOJE — A revista de actualidade de N. Tangerini e A. Cabral
"CADEIA DA SORTE !"
Successo absoluto de Alda Garrido e de toda a Companhia !
Amanhã — Festa Artistica de ALDA GARRIDO — Espectaculo completo ás 20 1/2 horas com a peça de Freire Junior "DA FAVELLA AO CATTETE !" com Francisco Alves e colossal ACTO VARIADO em que tomarão parte os mais destacados elementos dos nossos Theatros, Radios e Casinos !

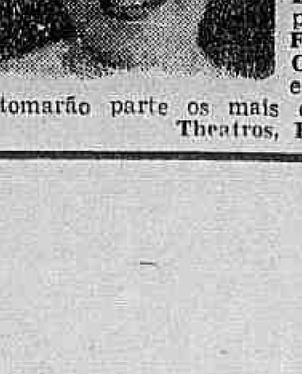

DR. POLONIA DE CAMPOS
Clinica medica — Doenças de senhoras e crianças — Partos — Tratamento rapido e moderno da erysipela. Cons. R. S. José 106-3º — Ph 22-7070 — Terças quintas sabbados, das 9 ás 11 horas. A's 2ª 4ª 6ª das ás 5. Res. R. Alexandre Ferreira, 40 — Gavea — Phone 26 2068

Vianna Jogará Contra o Vasco

E Dará Tempo ao Carioca Para Apresentar as Bases de Um Accordo

Contra o Vasco, o Carioca jogará completo. O caso de Vianna terá uma solução antes do encontro. O zagueiro do club da Gavea exige o pagamento da parte restante de suas luvas, 450$000 de uma despesa autorizada pelo Carioca, 500$ e ainda o ordenado de julho. Entretanto, o crack do Carioca continua no Rio e é certa a sua participação no encontro com o Vasco

A "TAÇA COMPETENCIA" VEIU PREENCHER UMA GRANDE LACUNA NOS CAMPEONATOS DA CIDADE

A Collocação Actual dos Clubs — O America Segue na Ponta

O campeonato da Liga Carioca desperta innegavelmente extraordinario interesse. Antes da instituição da "Taça Competencia" nos campeonatos de foot-ball, apenas o de profissionaes attraia a attenção publica Agora, com a existencia de uma taça, em que para se obtel-a é necessario que um club reuna pontos do campeonato de juvenis, amadores e profissionaes, o interesse da cidade sportiva alastrou-se para todos os campeonatos. Para essa Copa são marcados 2 pontos dos juvenis, 4 d amadores e 6 dos profissioraes.

Os matchs de amadores são disputados aos sabbados e os dos juvenis como preliminares dos profissionaes.

E' a seguinte a collocação actual dos clubs concurrentes á referida Taça:

1º collocndo — America. Tem 20 pontos, que foram assim conquistados:

2 victorias do team profissional (Bomsuccesso e Modesto) 12 pontos.

2 victorias de juvenis (Bomsucesso e Modesto) 4 pontos.

2 empates de amadores (Modesto e Bomsuccesso) 4 pontos.

2º collocado — Flamengo — 19 pontos.

1 victoria de profissionaes (Portugueza) 6 pontos.

1 empate de profissionaes (Fluminense) 3 pontos.

2 victorias de amadores (Fluminense e Portugueza) 8 pontos.

1 victoria de juvenis (Portugueza) 2 pontos.

3º, Fluminense — 12 pontos.
4º, Portugueza — 11 pontos.
5º, Bomsuccesso — 7 pontos.
6º, Modesto — 3 pontos.

BASKET-BALL

Torneio Initium Academico de Basket-Ball

Sabbado, será realizado no Gymnasio do Collegio Baptista, sito á rua José Hygino n. 350, o Torneio Initium Academico patrocinado pela Federação Athletica dos Estudantes. Neste certame, participarão 10 de nossas escolas superiores.

A direcção technica da F. A. E. organizou para o torneio initium, a seguinte tabella:

1º jogo — Escola Naval x Escola Polythecnica.

2º jogo — Escola de Medicina e Cirurgia x Escola de Veterinaria.

3º jogo — Faculdade de Direito de Nictheroy x Escola de Odontologia.

4º jogo — Escola Militar x Escola Bellas Artes.

5º jogo — Faculdade de Direito do Rio x F. de Medicina.

6º jogo — Vencedor do 1º jogo x Vencedor do 2º jogo.

7º jogo — Vencedor do 3º jogo x Vencedor do 4º jogo.

8º jogo — Vencedor do 5º jogo x Vencedor do 6º jogo.

9º jogo — Vencedor do 7º jogo x Vencedor do 8º jogo.

Ainda Sem Desfecho o Caso de Placido

ONDE SE FALA NA POSSIBILIDADE DA RESCISÃO DO CONTRATO DO MEIA BANGUENSE

PLACIDO, NO SEU POSTO DE COMMANDANTE DA ARTILHARIA BANGUENSE

O caso de Placino está batendo um "record" de duração. Se os admiradores do meia banguense fizessem collecção de recortes de jornaes que fizessem referencias a Placido, teriam todos os dias material para a collecção. Este caso só terá solução no judiciario, mesmo porque a Censura Theatral só reconhece a validade do contrato do America, o primeiro a ser registado na policia. Entretanto, o crack banguense poderia dar uma solução definitiva neste caso. Bastaria que se valesse do artigo 18 numero 2 da lei Getulio Vargas, no qual se diz que o constrangimento, a ameaça, são motivos de rescisão de contrato. Placido allegaria que, como mora em Bangu', se jogasse pelo America estaria ameaçado. Por isso preferia jogar pelo club suburbano.

Veremos o que fará o inconstante jogador banguense.

Gonorrhéa Nova ou antiga Cura radical
Com injecções hypodermicas.
DR. JORGE A. FRANCO — Chefe do Laboratorio do Ins. Oswaldo Cruz, — 67 Assembléa de 2 ás 5. Tel: 22-3112

O Embate Fluminense x America Empolga á Cidade Sportiva

Considerações em Torno da Monumental Peleja Que Decidirá o Primeiro Posto na Tabella

O encontro de domingo entre o America x Fluminense está suscitando na cidade sportiva um interesse invulgar. Este interesse justifica-se pelo facto da peleja decidir o primeiro posto na tabella do campeonato da Liga Carioca, podendo tambem influenciar na collocação da "Taça Competencia", pois o America marcha na vanguarda com 20 pontos, emquanto o Fluminense tem 12.

O America não irá domingo em busca de uma rehabilitação, pois o seu ultimo embate com o club tricolor mereceu os mais sinceros elogios; e, embora vencido, soube sel-o honrosamente. Irá antes lutar pela manutenção da leaderança que occupa na "Taça Competencia".

O NOVO QUADRO TRICOLOR

O novo quadro de profissionaes do Fluminense permanece invicto. Conquistou o Torneio Aberto e vem se impondo na admiração dos fans da pelota, mercê de uma série de actuações brilhantes. Entretanto, até ha pouco tempo não havia coesão no onze tricolor. Mas a peleja de domingo ultimo, frente ao Bomsuccesso, provou-nos o contrario.

PREPARANDO-SE

A equipe de profissionaes do Fluminense é uma potencia. E isso vem demonstrar em toda a extensão, a efficiencia do trabalho da nova direcção technica.

Velloso é contrario ás "concentrações" constantes. Provoca nos jogadores uma grande tensão nervosa, consequencia da responsabilidade de cada um. Só em casos excepcionaes é aconselhavel uma concentração.

Actualmente o quadro se acha em grande fórma. Velloso acha que um treino de conjunto por semana é o sufficiente. Hontem houve treinamento individual e bate-bola.

Hoje pela manhã haverá gymnastica e á tarde individual e bate-bola. Quinta feira será realizado o unico ensaio em conjunto e sexta e sabbado serão consagrados ao descanso. Os jogadores, após o ensaio de conjunto de amnnhã, passarão a dormir no club.

Os novos cracks do Fluminense constituem a grande esperança da torcida tricolor, no importante compromisso de domingo

QUER GANHAR SEMPRE NA LOTERIA?

A ASTROLOGIA offerece-lhe hoje a RIQUEZA. Aproveite-a sem demora e conseguirá FORTUNA e FELICIDADE. Orientando-me pela data de nascimento de cada pessoa, descobrirei o modo seguro que com minha experiencia todos podem ganhar na loteria sem perder um só vez. Mande seu endereço e 600 réis em sellos, para enviar-lhe GRATIS "O SEGREDO DA FORTUNA" - Milhares de attestados provam as minhas palavras. — Meu endereço: Prof. PARCHANG TONG.
Gral Mitre 2241 - Rosario (S. Fé) - (Rep. Argentina)

Doze Animaes Entre os Quaes Last Pet e Dewar, Confirmaram a Inscripção no G. P. America do Sul

Paragraphos Turfistas

A VICTORIA DE SARGENTO, NO G. P. BRASIL, e ém especial a maneira espectacular por que se verificou seriam a ultima coisa que, os nossos "turfmen", mesmo os de visão menos sceptica, poderiam conceber, ha alguns mezes atrás.

*

DEPOIS DE PROVADA, NO "DEZESEIS DE JULho" a assimilação do filho de Printer á raia gramada, já seu exito no maior classico da America do Sul, desenhou-se possivel, devido menos á victoria em si, que compartilhada por Bramador, poderá ser desmerecida por Colita, do que á inclinação do tordilho pelos tiros longos, e ao mesmo tempo aos grandes progressos que ainda tinha a colher.

*

SE O TRIUMPHO ERA PREVISIVEL NÃO O ERA absolutamente o estylo por que se processou.

Os sete corpos livrados no arremate do "rei da raia paulista" seriam um facto desproporcionado, um attentado contra a ordem natural das coisas, se não houvesse o argumento do estado da pista, capaz de integral-o novamente ao evolver normal dos acontecimentos

*

AS CONDIÇÕES DA PISTA FIZERAM COM QUE se considerasse sem expressão, não a victoria do extraordinario nacional, mas os sete corpos, em que se concretizou. Se em pista secca o filho de Printer tivesse transposto o disco com a mesma excepcional vantagem, estariamos deante de um phenomeno, e dar-nos-iamos, certamente por felizes, com esta ruptura do equilibrio, com esta desarticulação de todo um passado que se impunha.

*

AFFIRMAMOS, ENTRETANTO QUE EM CANCHA normal, não presenciariamos aquelle espectaculo.

O filho de Printer é tambem um excellente corredor na grama seca, e agora não temos duvida, que de qualquer maneira, estaria entre os ponteiros, no final.

Mas o que acontecerá é que comsigo haviam de estar tambem, Last Pet que nem soube mostrar sua extraordinaria velocidade inicial, Brunorb, Colita, Misuri, Dewar e Rio, verdadeiras negações no terreno, encharcado.

Todos estes animaes estavam desde a saida praticamente fóra de carreira.

*

SARGENTO, AO CONTRARIO, QUE NUNCA DEmonstrára grande ligeireza inicial, galopava tão agilmente, no terreno, que poude collocar-se rapidamente entre os ponteiros.

O filho de Printer já mostrára aliás adaptar-se, admiravelmente á grama ensopada.

Reapparecendo este anno, no dia 21 de abril, foi o ultimo a chegar numa carreira ganha, por Star Brasil, em 1.750 metros e em pista livre, na qual tomaram parte ainda mais cinco competidores.

Uma semana a seguir, disputando o Classico "Outomno" em grama enxarcada, o tordilho, embora a distancia fosse menor, produziu uma "performance" acima de toda a expectactiva, chegando em quarto, na frente de Muricy, Ribeirão, Yambi, Bramador, etc...

A "performance" em si era mediocre para um Sargento, mas o certo é que superava consideravelmente a realizada uma semana atrás em pista secca.

*

AO DEFENDERMOS ESTE PONTO DE VISTA technico, acreditamos não ferir qualquer susceptibilidade verde-amarella, mesmo por que aceitamos que o "crack" nacional pudesse vencer em qualquer pista.

O intuito do chronista é apnas explicar o que parece sem explicação.

Opiniões estrictamente technicas ou objectivas dão-se com este desprendimento total da personalidade e consequente banimento de toda inclinação sentimental.

Parece ser este o dever de quem guia o publico.

*

PARA RESUMIR, NOSSA IMPRESSÃO FINAL E' que Sargento poderia ter ganho, sem chuva, mas num final severo. E assim chegariamos á conclusão de que o filho de Printer é o melhor productor da "elevage" nacional, em todos os tempos, por que este, anno, nossas pistas possuem "cracks" de verdade, e seria gigantesco pedir a um exemplar da nossa criação, que os dominasse em condições normaes.

Pena é que não se offereça mais a occasião do filho de Printer ser submettido a esta herculea demonstração.

Um dos Essenciaes Factores do Exito de Sargento

O freio patricio Armando Rosa foi, sem duvida, uma das principaes determinantes da victoria de Sargento no Grande Premio "Brasil". O piloto de Rodolpro Valentino, guardou durante todo o percurso, uma calma e uma segurança de si mesmo admiraveis. Calculando que o filho de Printer correndo, no lote da rectaguarda, encontraria naquelle lodaçal difficuldades homericas para armar sua atropelada, manteve-o sempre nos primeiros postos, aproveitando ao mesmo tempo, o peso e a soltura com que o cavallo se empregava, no terreno.

No final foi só instigal-o de leve para completar sua obra de tido e calculo. O fantastico tordilho desprendeu-se varios corpos para obter uma das victorias mais espectaculares a que já assistimos, na Gavea.

GONORRE'A ?
NÃO SE ASSUSTE !
GONOFORMINA
CURA RADICAL POR VIA BUCCAL

:TURF:

Tres azes do Grande Premio Brasil

Midi

Tapajós

Bramador

Midi, Tapajós e Bramador tiveram no G. P. "Brasil" de 1935, uma actuação que póde de hoje em diante figurar em sua folha de serviços, como seu titulo de gloria maximo.

A notavel filha de Tomy orgulho da criação Paula Machado, esqueceu-se de sua condição de egua, quando no final da curva, Ullóa a solicitou. Muito cavallo de coração teve de cedir passagem á briosa "bandeirante", que galharda, impavida, perdeu apenas para um do qual jamais poderá ganhar, o extraordinario tordilho, nacional e paulista como ella.

Bramador, mau grado o estado da pista, pela qual demonstrara ter uma invencivel ogerisá, esteve presente em todas as phases do percurso, fazendo com que Alfonso Silva, affirmasse convicto, na volta da carreira:

— Em pista secca, "no me ganarian".

Tem coração o "petiço" gaúcho.

Quanto a Tapajós se já conheciamos sua classe, ficamos ao par de seu extraordinario folego, que lhe permittiu participar com intensidade desde o pulo até o arremate dos esgotantes 3.000 metros.

Alfonso Silva acha que o G. P. "Districto Federal" será uma carreira linda...

Alfonso Silva não considera absolutamente normal a performance de Bramador no G. P. "Brasil". Já no prado, no domingo, quando os pilotos voltavam á repesagem, o bridão chileno, manifestava visivelmente seu aborrecimento:

— Em pista secca "no me ganarian"...

Encontrando-o, hontem, casualmente, o piloto de Bramador voltou a externar sua desconformidade com aquelle resultado.

— O cavallo tinha demonstrado ser uma negação na grama anormal. No "Classico Outomno", ganho por Midi sobre Galopador, foi o penultimo a chegar, quasi caindo durante o percurso. Depois dos esforços que lhe solicitei nos primeiros metros do G. P. "Brasil", onde vinha aos saltos, jurei que seria o ultimo. Por isto, posso dizer: o cavallo é bom, superior ao que eu pensava, e em raia secca o pareo com Sargento será duro.

A esta altura, perguntámos:

— Quando corre o filho de Brazal?

— No dia 25, no G. P. "Districto Federal". Será uma carreira linda, senor...

Concurso Levis

E' a seguinte a colocação dos concurrentes inscriptos:

1º logar — Odyr do Couto (O Imparcial), com 3 pontos.

2º logar — Orcar de Carvalho (Jornal do Commercio), com 2 pontos.

3º — 4º — 5º — 6º — 7º — 8º — 9º — 10º e 11º com 1 ponto. L. Costa Pereira (A Manhã). J. P. Caldas (A Offensiva). Theophilo Pereira (Correio da Noite). M. Vale Junior (Jornal do Brasil). Heitor de Oliveira (A Batalha). E. Salgado (O Jornal). N. Costa Pereira (Diario Portuguez). Augusto Bastos (Diario da Noite). Oscar Medeiros (Turf Jornal).

Não marcaram pontos: Isaac Moutinho (A Patria). A. Corrêa (Correio da Manhã). J. A. Gomez (Diario Carioca). Corrêa Lock (A Nação). Manfredo Liberal (Jornal dos Sports) e Raphael Aflalo (Gazeta de Noticias).

Para disputar o Grande Premio Ypiranga

Afim de disputar o Grande Premio "Ypiranga", no primeiro domingo de setembro, foi remettido, hontem, para São Paulo, o valente nacional Tomate, que ali terá occasião de defrontar-se com o invicto Katurno.

Juntamente com o filho de Kaol seguirão duas potrancas argentinas da importação Iralegui.

Um jockey que regressa a S. Paulo

Seguiu hontem para S. Paulo, o jockey José do Nascimento, que aqui dirigiu com relativo exito alguns animaes.

Animaes que se sentiram nas ultimas corridas

Terminaram sentidos, nas ultimas corridas os animaes: Ojos Lindos, com lesão no joelho, Mon Secret, na paleta e Rio nas juntas.

A heroina da Polla de Potranca

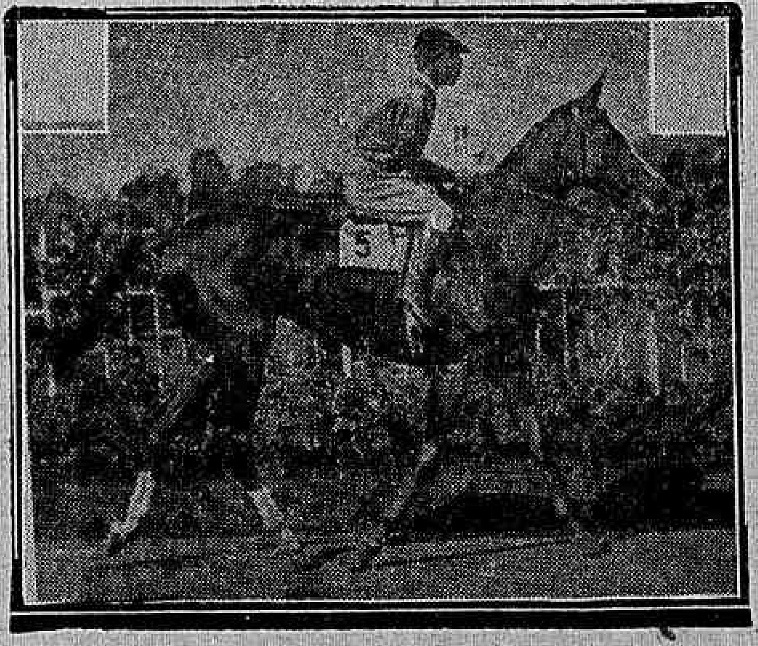

Mesapia

O cliché acima mostra-nos Mesapia, que com seu recente triumpho na Polla de Potrancas, adquiriu o titulo de leader das potrancas da nova geração argentina.

Trata-se duma filha de Lombardo (Saint Volf e La Cerny) e Melzeta (Papanatas e Manda), cuja origem e estampa denotadora de positiva qualidade, valeram-lhe, nos ultimos leilões argentinos o preço "record" entre os elementos de seu genero.

Mesapia vinha custando a revelar sua classe. Demorou em sair de perdedora e recentemente, depois de haver obtido o primeiro triumpho, caiu batida amplamente, por Ecuadanglo e Marlene.

Sua victoria sobre a invicta Hear collocando-a na fila avançada da nova geração, não lhe dá um destaque absoluto entre suas companheiras de sexo.

Para isto era preciso que a neta de Saint Wolf medisse forças com a outra invicta Ecuadanglo, ora impedida de actuar na Polla, devido a um contratempo de ultima hora.

O homem do dia

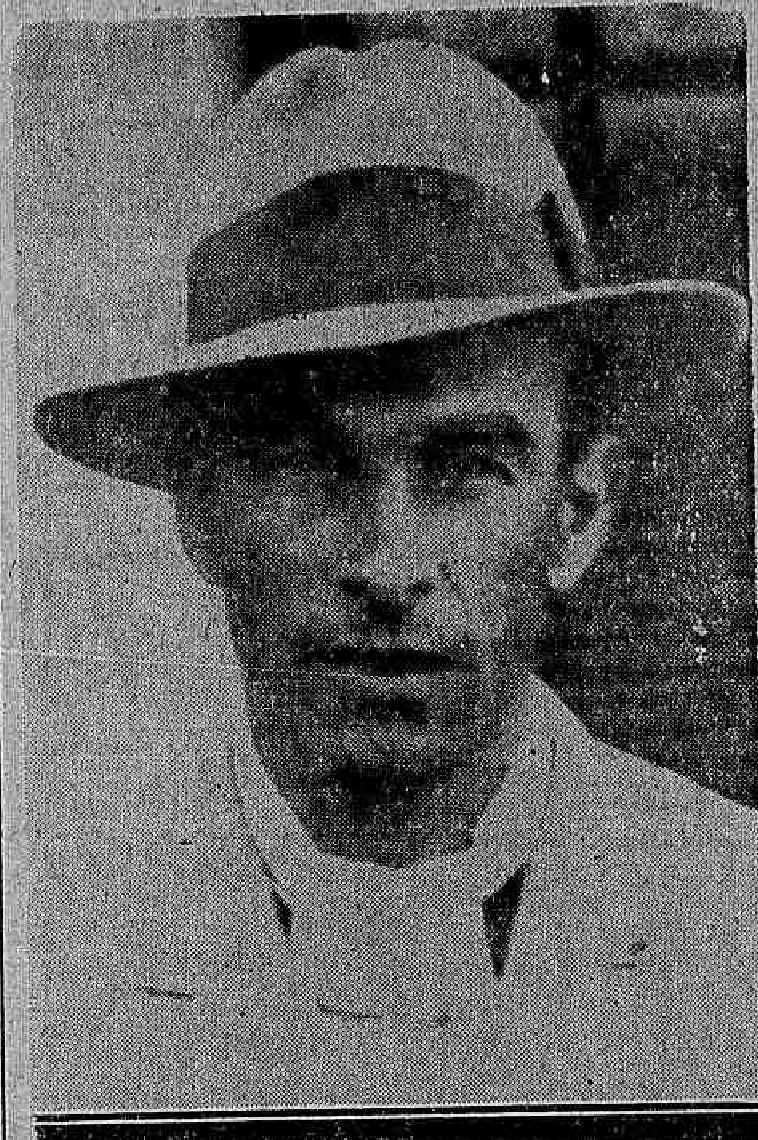

Oswaldo Feijó, o compositor do crack nacional Sargento [illegible]

Como dissemos no domingo, em nota destacada, a victoria de Sargento faria de Oswaldo Feijó seu compositor, mais do que o homem do dia. Passaria a ter seu nome para sempre inscripto nos fastos do "turf" nacional, como um dos poucos que souberam honrar e elevar sua nobre posição.

De facto o nome do cuidador patricio como o de Eulogio Morgado, preparador de Mossoró ficará doravante para sempre ligado á historia do nosso "turf".

Desde que o extraordinario filho de Printer se iniciou em São Paulo, com uma espectacular victoria em tempo "record" no G. P. "Ypiranga", Oswaldo Feijó foi sempre seu cuidador solicito, desmanchando-se em cuidados para que nada faltasse ao glorioso tordilho.

Ainda em 1934, quando o Sargento actual encontrava-se em embryão, Feijó num lance de audacia, affirmou em S. Paulo que não havia cavallo no Brasil para correr com o neto de Lorenzo.

O bom "entraineur" não se revela apenas, collocando seu pensionista em condições de correr.

Manifesta-se em affirmativa como aquella, que o accusam senhor dum golpe de vista seguro e certeiro.

Não contente de se exprimir sobre o presente, desvendou o futuro de seu pensionista com admiravel precisão.

Estreou ganhnado!

FLEUR D'AMOUR depois de seu triumpho no Premio "Rio de Janeiro" e precedendo Soissons no disco rubro

O stud Expedictus apresentou no domingo, mais um futuroso exemplar de tres annos. Referimo-nos a Fleur d'Amour, um descendente de Sin Rumbo e Fleur de Neige, que já havia registado um triumpho na Moóca, em poucas apresentações.

O irmão proprio de Zab demonstrou no domingo ter fibra para a luta. Quando Soissons parecia ter o triumpho garantido, atacou com energia suas posições, levando a melhor na breve luta estabelecida entre os dois.

O filho de Sin Rumbo revelou, ao mesmo tempo, o mesmo traço de seu irmão germano: uma accentuada inclinação pela pista arenosa.

O bom filho á casa torna...

O cavallo francez Navy, que ha algumas semanas fôra transferido para as cocheiras de João Francisco de Azevedo, ingressou novamente nos dominios de Gabriel Reis, seu antigo treinador.

Chegou a rival de Zaga...

Procedente de S. Paulo, chegou hontem á nossa capital, tendo sido alojada nas cocheiras de Gabriel Reis, a briosa egua paulista Jacutinga, que tantas satisfações proporcionou a seus partidarios. A filha de Miau, que chegou a ser dada como imprestavel para as pistas, após alguns mezes de permanencia no haras, curou-se radicalmente, achando-se em condições de correr.

Regressa um treinador paulista

A' capital paulista regressará hoje o treinador Francisco Bento de Oliveira, que veiu assistir ao Grande Premio Brasil.

Commemorando a victoria de Sargento

O jockey Armando Rosa, que levou á victoria, brilhantemente, o "crack" Sargento, offerecerá, hoje á noite, um jantar aos chronistas de "turf", commemorativo do brilhante feito do crack nacional.

Despede-se a delegação rosarina

Hontem, á tarde, os srs. Guido Castaguino, Francisco Albornoz e Eduardo A. Dominguez, componentes da delegação do Jockey Club de Rosario, offereceram em despedida á directoria do Jockey Club Brasileiro, uma taça de champagne, trocando-se por essa occasião brindes cordialissimos.

A delegação, que seguiu hoje para São Paulo, está de regresso para a Argentina.

Voltarão á Moóca

Seguirão amanhã para S. Paulo, os animaes inglezes Orca, Sweet Cut e Rob Roy, que ali serão confiados ao tratador José Isla.

Yéa exercerá novas funcções

Será enviada amanhã para o Haras São José, a egua Yéa, a excellente irmã de Ufano, que tão brilhantes exitos registou em nossos prados.

A filha de Tomy II, que servirá, doravante, na reproducção, deve resultar, pelo seu pedigree, numa excellente reproductora.

TINTA BRASILIA
TYPO OFFICIAL
A MELHOR

Campeonato Official da Cidade do R. de Janeiro

OFFICIAES ESCALADOS PARA OS JOGOS A REALIZAREM-SE EM 9 DO CORRENTE

AMERICA x BOTAFOGO — Gymnasio: rua Campos Salles — Arnó Frank, arbitro do 2º jogo e fiscal do 1º jogo; Alvaro Affonso, arbitro do 1º jogo e fiscal do 2º jogo; José Marun Curi, chronometrista; Fernando Zurli, apontador; Alfredo T. Novaes, delegado.

BOQUEIRÃO x GRAJAHU' — Rink: Esplanada do Castello — M. R. Santos, arbitro do 2º jogo e fiscal do 1º jogo; Hello Brasil, arbitro do 1º jogo e fiscal do 2º jogo; Oswaldo T. Novaes, chronometrista; Jovelino Andrade, apontador; Luiz Neves delegado.

MACKENZIE x TIJUCA — Rink: rua Aristides Caire — Eugenio Riehl, arbitro do 2º jogo e fiscal do 1º jogo; Aladino Astuto, arbitro do 1º jogo e fiscal do 2º jogo; Walter de Souza Almeida, chronometrista; Floro Azevedo, apontador; Waldemar Rocha, delegado.

CANDIDATOS ESCALADOS PARA PRATICAREM

No jogo America x Botafogo — Adherbal dos Santos e Antonio Leal.

No jogo — Boqueirão x Grajahú — Beatty Teixeira Salla e Carlos Arêas.

No jogo Mackenzie x Tijuca — Eugenio Pizzari e George Gerard.

Bianna X Prior, Um Combate de Campeões

Contra o Titular Brasileiro dos Médios, o Meio Médio Portuguez Considerado «Primus Inter Pares» na Categoria

Diario Sportivo

CATCH

Pedro Brasil Estréará Ainda Esta Semana na Temporada de Catch — Recordando as Magnificas Performances do Athleta Patricio em B. Aires

Pedro Brasil não poude figurar na abertura da temporada internacional de catch-as-catch can. Um accidente, soffrido num treino, obrigou-o a um repouso prolongado. E' o unico brasileiro inscripto para a disputa do cinturão de ouro "Cidade do Rio de Janeiro", e assim justifica-se a ansidade dos "fans" pela sua estréa. Não iria a lesão diminuir-lhe as possibilidades no certame? Felizmente, as perspectivas sombrias não se confirmaram. Pedro Brasil surgirá, ainda esta semana, em magnificas condições physicas. Já tem uma certa firmeza no pé.

O athleta patricio tornou-se uma figura popular na cidade sportiva. Seus triumphos em Buenos Aires, deram-lhe uma aureola de prestigio.

Uma ascensão rapida e brilhante, em terra estranha. Com poucos mezes de treinos, poude enfrentar galhardamente homens de cartel, famosos no mundo inteiro.

Com 1m.85 de altura e 98 kilos, merece menção especial a sua agilidade. A um ardor combativo que nada consegue deter, com uma technica aprimorada. Sente-se que o sangue tropical lhe referve nas veias.

Incentivado pelo nosso publico, será capaz de verdadeiros milagres, sobrepujando-se á maior experiencia de seus adversario. Em Buenos Aires, as suas actuações espectaculares provocaram enthusiasmo.

Amanhã, proseguirá a temporada internacional de catch-as-catch-can, no Estadio Brasil, possivelmente com novas estréas.

JOCKEY CLUB BRASILEIRO

PROGRAMMA DA REUNIÃO DE SABADO, 10 DO CORRENTE

1ª carreira — Premio "Lullaby" — 1.500 metros — 3:000$ — Dracula 53 kilos; Domitilla 50; Rainheta 56; Argenté 51; Arga 58; Bohemio 58; Dollar 58; Kleops 48; Garça 58 e Mouresco 48 kilos.

2ª carreira — Premio "Tranquilo" — 1.600 metros — 3:000$ — Clo 55 kilos; Fum 58; Marqueza 48; Esperanto 52; Diableja 56; Negro 50; Reve d'Amour 55; Ma'am Cross 48 e Transvaliana 54.

3ª carreira — Premio "Epi" — 1.600 metros — 3:000$000 — Zoada 58 kilos; New Star 54; Seu Cabral 57; Grand Marnier 53; Oswaldo Aranha 53; Cartier 53 e Yapú 52.

4ª carreira — Premio "Oswaldo Aranha" — 1.500 metros — 3:000$000 — Rugol 50 kilos; Europa 52; Kruppe 48; Xiah 48; Yonita 58; Jundiá 53; Xiró 48; Salvador 48; Piracicaba 58; Contratempo 50 e Coelho 58.

5ª carreira — Premio "Contratempo" — 1.500 metros — 3:000$000 — Quintero 50 kilos; Vicentina 50; Libertino 55; Capitú 55; Galope 58; Arquero 56; El Ghazi 48; Ritual 48; Depor-tada 58; Miss Praia 53; Taladro 56; La Orticaria 54; Chouanneric 53; Toby 52; Concejal 58; Zirtaeb 50 e Guarani 48.

Premios do Betting: "Epi" — "Oswaldo Aranha" e "Contratempo".

PROGRAMMA DA REUNIÃO DE DOMINGO, 11 DO CORRENTE

1ª carreira — Premio "Carmel" — 1.400 metros — 4:000$ — Sylpho 55 kilos; Sanguenol 55; Natal 55; Dolerita 53; Dialogita 52; Musa 53; Poaya 52; Cambuy 53; Jaquetinha 53 e Onda Curta 53.

2ª carreira — Premio "Ramuntcho" — 1.600 metros — 4:000$000 — Arapogy 54 kilos; Triste Vida 57; Ducca 58; Yayá 58; Nautilus 51; Cossaco 51 e Nó Cego 50.

3ª carreira — Premio "Spahis" — 1.600 metros — 4:000$ — Quilloa 51 kilos; Ypiranga 52; Silenciosa 49; Favorito 58; Kobelik 53 e Zab 51.

4ª carreira — Premio "Panache Royal" — 1.600 metros — 4:000$000 — Solingen 53 kilos; Ercole 50; Irapuasinho 51; Stayer 48; Ouro 58; Acauan 58; Oding 58; Cannes 58 e Itapoan 49 kilos.

5ª carreira — Premio "Myrthée" — 1.400 metros — 4:000$ — Tarjador 53 kilos; Kiss-me 50; Silhueta 52; Gaya 55; Fingidor 53; Trompito 50; Ariette 52; Globera 58; Pinocha 52 e Capitão Mór 53.

6ª carreira — Premio "Aprompto" — 1.800 metros — 5:000$ — Capucino 56 kilos; El Tigre 56; Yolanda 58; Mensageira 48; Adorea 58; Morón 50 e Concordia 53.

7ª carreira — Premio "Belfort" — 2.000 metros — 7:000$ — Bocayuba 58 kilos; Le Roi Noir 53; Calcó 48; Picaflor 55; Borba Gato 53 e Claxon 51.

8ª carreira — Grande Premio "America do Sul" — 2.800 metros — 30:000$000 — Luminar 53 kilos; Assis Brasil 48; Madcap 53; Dewar 54; Coringa 53; Last Pet 53; Colita 51; Star Brasil 53; Capuá 53; Midi 45; Inverman 53 e El Muneco 53.

Premios do Betting: "Aprompto" — "Belfort" e Grande Premio "America do Sul".

TINTA BRASILIA

A MELHOR

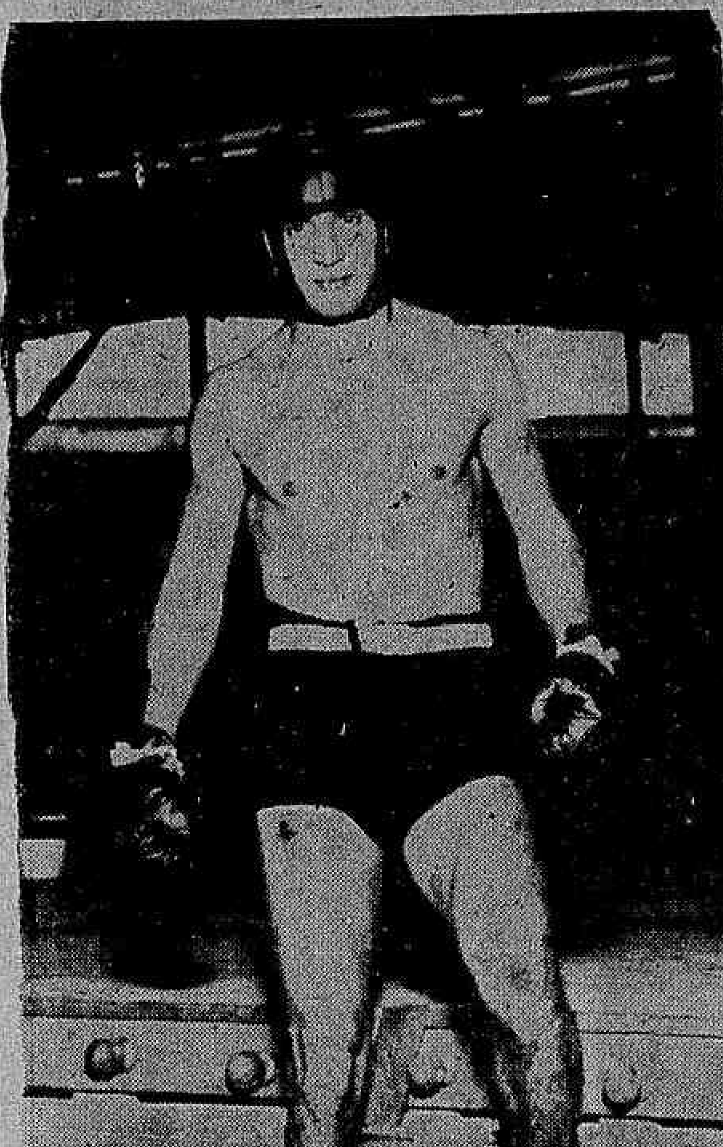

Prior enfrentará Bianna, mas o campeão brasileiro dos médios firmou contrato para lutar como meio-médio. Praticamente, não aventamos com o resultado desta peleja

Indifferente aos boatos, Prior continua treinando activamente De manhã, percorre varios kilometros a pé. Em geral, Kid Pratt o acompanha num pequeno "Ford" e vae-lhe marcando o rythmo da marcha. Ahi, não se trata da diminuição de peso. O puncher portuguez deve subir ao ring com mais de 63 kilos. Por isso evita tudo que lhe possa produzir excessiva transpiração.

Prior frisa que já decorreram varios mezes depois de seu desafio ao campeão brasileiro.

— Esperei que Bianna se restabelecesse inteiramente. Quando elle se declarou curado e em forma é que lhe renovei meu desafio. Admiro-me de seu silencio. Será que o campeão dos medios anda com vontade de fugir ainda desta vez ao meu repto? E' de estranhar, depois de tanta fanfarronada. Conheço declarações suas em que me attribuia o desejo de evitar a luta... Agora, só ouço sussurros, insinuações sobre o novo recuo de Bianna. Francamente, não acredito. Seria muita deselegancia...

Prior sorri. E accrescenta, fazendo estalar os dedos:

— A mão já está firme. Já utiliso com egual efficiencia a direita ou a esquerda. Viu meu combate com Tiritico? Eu só podia empregar uma das mãos. Contra Corti as coisas melhoraram um pouco. Mesmo assim, eu ainda me resentia da contusão.

POUCO INFLUIRA'

Para os technicos, a differença de peso entre Annibal Prior e Tobias Bianna terá influencia minima no desenrolar da peleja. As medidas anthropometricas de um e outro são bastante approximadas. E' conhecida a excepcional robustez e o punch poderoso do fighter luso. Fulminou, no primeiro round, homens como Tito Tapia, de peso superior ao seu e de grandes recursos technicos.

AS CONDIÇÕES DE BIANNA

Para a maioria dos technicos e pares, a forma actual de Tobias Bianna constitue uma verdadeira incognita. Treina na ilha do Governador, em ponto bastante afastado. Seus "sparrings" mantêm discreção absoluta.

Comtudo, ha declarações suas bem positivas a respeito da batalha com Annibal Prior. Ha varios dias affirmou estar perfeitamente preparado para enfrentar o "puncher" portuguez.

Eis um verdadeiro combate de campeões. Temos, de um lado, o titular brasileiro da categoria dos médios. E do outro, o melhor meio médio actuando presentemente em nossos rings.

Arthur Serpa de Araujo voltou ao Fluminense

Assignou inscripção pelo Fluminense F. Club, Arthur Serpa de Araujo que, no anno passado, disputou o campeonato de athletismo pelo C. R. Vasco da Gama. O athleta veterano que já pertenceu ao grupo cruzmaltino, tendo optimo cartaz no athletismo do anno passado, tirou o 2º logar no Campeonato de Novos, revesamento de 4 x 100 em 15-7-34, 2º logar, nos 200 metros, em 23-9-1934, quando se disputava o Campeonato de Veteranos.

Venceu a prova de 4 x 100, marcando o tempo de 43" 4/10. Com credenciaes deste jaez, Serpa será um esplendido companheiro de Lyra e Araujo, na defesa das cores do "tricolor".

--BOX--

Tobias Bianna e Joe Assobrab Jogarão as Suas Corôas Pugilisticas — Quem será o "leader" nacional dos meio-médios

Joe Assobrab, embora afastado da actividade, ainda é conhecido como o campeão brasileiro dos "leves". Em 30 de setembro, Joe ou confirmará as honrarias que vem desfrutando inactivamente, ou cederá seu logar a outro

A Commissão de Pugilismo, em uma de suas ultimas reuniões, tomou uma resolução acertadissima — obrigou aos actuaes detentores de titulos de nosso box a pol-os em jogo.

De inicio, a medida só attingiu a dois campeões — Tobias Bianna e Joe Assobrab.

O campeão brasileiro dos medios terá de jogar com Rubens, valendo o titulo, até o dia 24 de setembro, quando findará o prazo.

Não acreditamos na possibilidade desse match na data acima.

Em outubro, por motivos dependentes das condições physicas de Rubens Soares, será possivel tal commettimento.

Joe Assobrab, em 30 de setembro, terá que se bater com Jack Tigre ou com Loffredo.

O seu titulo de campeão brasileiro dos leves entrará no match.

Caso o "Enamorado de Paquetá" se recuse em subir ao ring, o titulo passará ás mãos do "challenger" que, actualmente é Jack Tigre.

Desconhecendo-se qual o leader dos meio-médios, a Commissão determinou a abertura de inscripção aos diversos concurrentes.

Segundo apuramos, Loffredo será o principal obstaculo aos diversos candidatos dessa categoria.

Elle é o inscripto numero 1.

GONORRHE'A

RECENTE OU ANTIGA

CURA-SE em 15 dias UNICAMENTE com hervas da flora Brasileira, sem dieta alguma. Pacote para uma semana 10$000 — Vale ao Lab. de Pharmacologia da Flora Brasileira. Caixa 3410. Pessoalmente predio Martinelli (1º andar, sala 1127) — São Paulo.

LIVRARIA ALVES

Livros collegiaes e academicos

ATHLETISMO

Campeonato de Novos da L. C. de Athletismo

O PROGRAMMA GERAL — AS INSTRUCÇÕES — DIRECÇÃO GERAL DO CERTAME

Transferido de domingo ultimo devido ao forte temporal, a L. C. A. promoverá domingo, 11, no estadio do Fluminense, o Campeonato de Novos de 1935.

Damos a relação geral dos athletas inscriptos, as instrucções para a corrida e os dirigentes do certame.

O PROGRAMMA

9 horas — Salto com vara

Flamengo: — Danilo Alves Nobre e Hello Mauricio de Souza.

Fluminense: — Hugo Innecco, Paulo Azeredo, Manoel Aguiar e Jorge B. Ottoni.

Arremesso do peso

Flamengo: — Claudio Bardy, Juvenal de Souza e Darcy A de Souza.

Fluminense: — João Maurity, Evaristo Gerpe, Antonio Marques Soares e Fuad Haidar. Res.: Paulo Azeredo e Levy de M. Mello.

9.40 — 110 metros com barreiras altas — Final

Flamengo: — Danilo Alves Nobre.

Fluminense: — Hello D. Pereira, Salim Elou, Juremo Alkaim e Roberto Trompowsky. Res.: Bruno Bagrichevsky.

9.45 — Salto de altura

Flamengo: — Darcy A. de Souza e Agenor Ferraz.

Fluminense: — Hugo Innecco, Bruno Bagrichevsky, Roberto Trompowsky e Paulo Azeredo. Res.: Cid Nascimento.

Arremesso do dardo

Flamengo: — Danilo A. Nobre e Claudio Bardy.

Fluminense: — Alfredo A. Ferreira, Ivan G. Guimarães, Feliciano P. Pereira e Roberto Achear. Res.: Ernani A. Noll, Eucherio Amado e Levy Mello.

10 horas — Corrida de 100 metros razos — Final

Flamengo: — Isaac Ribeiro Teixeira e Julio Puglisi.

Fluminense: — Newton Nascimento, Roberto Pernambuco, Tarciso Aderaldo e José Tolentino. Res.: Adolpho Nieckele, Rosauro Mariano Silva e José Velloso dos Reis Junior.

10.15 — Corrida de 5.000 mts.

Flamengo: — Augusto Borzoni, Bento Teixeira, José Moreira de Souza e João Gaudencio.

Fluminense: — Layre Giraud, Salvador P. da Rocha, Ulyssses S. Mariath e Theobaldo de Souza. Res.: Evaristo A. Gerpe, Alfredo A. Ferreira e Levy M. Mello.

Salto em distancia

Flamengo: — Agenor Ferraz, Darcy A. de Souza e Isaac R. Teixeira.

Fluminense: — Arnaldo de O Ford, José Tolentino, Adolpho Nieckele e Rosauro M. Silva. Res.: Roberto Pernambuco.

10.35 — Corrida de 400 metros razos — Final

Flamengo: — Jorge C. de Abreu e Paulo de Souza Reis.

Fluminense: — Amador C. Campos, Hayrthon Queiroz, Antonio Rocha e Pedro Santos. Res.: Oswaldo L. de Castro, Arthur M. Leite e José V. Reis.

10.40 — Corrida de 1.500 metros — Final

Flamengo: — Raymundo M. Filho, José de Araujo Max e Rodolpho Rihel.

Fluminense: — Stephan Gutmann, Fernando Bréa, Mauricio Froehlick e Licio Andrade do Valle. Res.: Paulo Gross e Gilles S. Mariath.

11 horas — Revesamento de 4 x 100 — Final

Flamengo: — Uma turma.

Fluminense: — Uma turma.

11.20 — Revesamento de 4 x 400

Flamengo: — Uma turma.

Fluminense: — Uma turma.

AS INSTRUCÇÕES

São considerados athletas novos os que tenham marcado tres pontos no Campeonato de Novissimos e os assim classificados no anno anterior.

Passarão para a categoria de veteranos os athletas novos que obtiverem cinco pontos. Os pontos serão marcados 1 e 1|2 em cada 1º e 2º logar, obtidos nas provas do Campeonato de Novos.

— A relação dos actuaes athletas classificados como novos já foi distribuida aos interessados.

— Os athletas pagarão no acto da inscripção a quantia de 1$000 por prova.

— As inscripções devem dar entrada na Secretaria da Liga, impreterivelmente até as 20 horas de quarta-feira, dia 31 do corrente.

— Cada club poderá inscrever nas provas individuaes 4 athletas e nas de equipes, uma turma, sendo considerados reservas todos os athletas inscriptos na competição.

A DIRECÇÃO DO CERTAME

Arbitro geral — Cap. Orlando Eduardo Silva. Director geral — Cap. Cyro R. Rezende. Director de chegada — Horacio Werne. Juizes de chegada — George Alencar Guimarães, Almeno da Gloria Ramalho e Frederico Zinck. Chronometristas — Sylvio W. Guimarães, Arnaldo Preuss e Mauricio de A. Bekenn. Director de arremessos — Fritz Repsold. Juizes de arremessos — José Maria Marques, José Jorge Marques e José da Silva Campos. Director de saltos — Flavio Veiga. Juizes de saltos — Rodolpho Rihel, Paulo Mariano Silva e Armando Hugo Milano. Juiz de partida — Carlos Americo dos Reis Junior. Commissario — Cap. Paulo Martins Meira. Inspectores — Cap. Alberto Soares de Meirelles, Cap. Adaury Pirassinunga, Raymundo Honorio e Paulo Rocha. Informador — Emmanuel Amaral. Registador — Anesio Macedo de Araujo. Verificador — Custodio da Cunha Vieira.

Para Maior Gloria Cajuti

Lygia Cordovil, em recente competição, melhorou, grandemente, a sua marca nos 400 metros.

Embora cumprindo o que promettera, Ismael Cordovil seu pae e treinador não está satisfeito.

Segundo conseguimos apurar, Ismael vem desenvolvendo esforços, afim de que Lygia melhore os seus tempos, nos 100 e 300 metros.

Afóra esse particular, Ismael está procurando adaptar a "Garota de Ouro" do gremio cajuti, a uma prova de resistencia — a travessia da Guanabara.

A fonte onde obtivemos taes informes, não nos dá margem as duvidas, razão por que não temos receio em offerecel-os aos nossos leitores.

A Mutuante S. A.

179, R. 7 DE SETEMBRO, 179

Leilão de penhores

EM 15 DE AGOSTO

A's 13 horas

As cautelas poderão ser reformadas até a vespera e o catalogo será publicado no "Jornal do Commercio", no dia do Leilão.

Campeonato Collegial de Athletismo

O LOCAL DO CERTAME SERA' O ESTADIO DO FLUMINENSE

Sabbado á tarde será realizado no estadio do Fluminense, sob o patrocinio da L. C. A., o Campeonato Collegial de Athletismo. Damos o programma geral da competição:

15 horas — 25 metros — Arremesso da pelota — Salto em distancia. Preliminares: Inf. de 1ª cat., Inf. de 1ª e 2ª cat. e Juv. de 1ª e 3ª cat.

15.15 — 50 metros — Preliminares: Inf. de 2ª cat.

15.30 — 25 metros — Final: Inf. de 1ª cat.

15.45 — 50 metros — Final: Inf. de 2ª cat.

16 horas — Arremesso da pelota com impulso — Juv. de 1ª cat.

16.15 — Revesamento de 4 x 25 ms. — Inf. de 1ª cat. Salto em distancia — Inf. de 1ª e 2ª cat.

16.30 — Arremesso do peso (5 k.) — Juv. de 1ª e 2ª cat.

16.40 — Revesamento de 4 x 50 — Inf. de 2ª cat.

O CAMPEONATO COLLEGIAL DE ATHLETISMO SERA' REALIZADO SABBADO

E' com grande ansiedade que os collegiaes estão esperando o Campeonato de Athletismo entre infantis que se realizará no proximo sabbado, dia 10 do corrente.

O certame em apreço terá logar no magnifico estadio do Fluminense F. C., gentilmente cedido pela directoria daquelle club.

Varios collegios disputarão o campeonato alludido, dentre elles os collegios Militar, Pedro II, Paula Freitas, Instituto Lafayette e Escola Amaro Cavalcanti.

MANTEIGA

Saborosa, kilo 5$200, 250 grms. 1$300, qualidade e peso garantidos: devolvendo-se o dinheiro não agradando

CASA GOULART

Praça Tiradentes, 33.

Arthur Serpa de Araujo, Hontem á Tarde, Firmou Inscripção Pelo Fluminense F. Club

Diario Carioca

Anno VIII — Numero 2.162 | Rio de Janeiro, Quarta-feira, 7 de Agosto de 1935 | Praça Tiradentes n. 77

Mysterioso e Barbaro Assassinio em Uberaba

UM INVESTIGADO RDA POLICIA MINEIRA IMMOLADO A' SANH A SANGUINARIA DOS INIMIGOS DA LEI, NUMA TOCAIA SINISTR A E COVARDE!

OS ASSASSINOS, DESHUMANOS, CRIV ARAM COM 23 BALAS O CORPO DAQUELLE FIEL GUARDIÃO DA ORDEM

Uberaba, a decantada capital do triangulo mineiro, vem sendo theatro, nos ultimos tempos de uma série de episodios sangrentos, architectados e levados a effeito por uma malta de bandoleiros de requintada perversidade.

As emboscadas se repetem com uma frequencia aterradora e raro é o mez que se não regista na rica e opulenta região do triangulo mineiro crimes os mais hediondos pelo cunho de barbaria de que todos elles se vêm revestindo.

Os esforços das autoridades policiaes da jurisdicção local, em collaboração com as delegacias auxiliares de Bello Horizonte para reprimir esses frequentes attentados á vida e á propriedade têm encontrado um factor desfavoravel: a cautella dos audaciosos e selvagens criminosos que se refugiam nas mattas e serranias para surgirem, de surpreza, armados até os dentes, potentes e arrojados em suas investidas.

Crimes de toda a natureza ali se têm verificado, tendo alguns como movel o roubo e outros o odio politico que se allia, numa trama fatidica contra a lei e a ordem, armando o braço assassino de cangaceiros sem entranhas.

Em Uberaba acaba de se verificar, em circumstancias revoltantes, o trucidamento de um investigador da policia mineira, que quando agia, no cumprimento de seu dever, appareceu crivado de balas, victima de uma tocaia sinistra, armada pelos inimigos da ordem.

Constatado o crime foi verificado que o corpo do agente da lei estava crivado de balas.

Nada menos de 23 ferimentos por projectis de arma de fogo foram encontrados no cadaver.

De Bello Horizonte vae seguir, para apurar convenientemente o impressionante episodio, uma caravana de peritos da policia technica, guarnecida por forte contingente de praças embaladas.

Aguarda-se, na capital mineira, com vivo interesse, o resultado dessa diligencia.

Chocaram-se dois bondes no largo da Gloria

UM MENOR VICTIMA DE ESMAGAMENTO DO PE' ESQUERDO

Hontem pela manhã occorreu no largo da Gloria um desastre que por pouco não teve maior numero de victimas.

Dois bondes da Companhia Jardim Botanico chocaram-se defronte o relogio daquelle logradouro, no cruzamento das linhas respectivas.

Foram os carris das linhas "Demetrio Ribeiro-Leme", dirigido pelo motorneiro regulamento n. 662 e "Praça General Osorio", conduzido pelo motorneiro Francisco de Almeida, de n. 621.

Os dois vehiculos vinham em sentido contrario, chocando-se com violencia e ficando bastante avariados.

O motorneiro, apontado como culpado do choque fugiu, sendo preso o seu collega Francisco de Almeida, pelo commissario Bourgeon, do 7º districto, que o autuou em flagrante.

FERIDO UM MENOR

O menor Jorge, de 9 annos, collegial, filho do sr. Americo Cardoso e residente á rua Bolivar n. 64, viajava no bonde "General Osorio" e foi atirado sob as rodas do carro, tendo o pé esquerdo esmagado.

O menor collegial foi internado em estado grave no Hospital de Prompto Soccorro, onde foi submettido a uma intervenção cirurgica.

VIOLENCIA INACREDITAVEL!

UM MENOR PRESO HA 4 DIAS NO XADREZ DE NOVA IGUASSU'

Cerceado, até o direito de defesa ao pae do menor que requereu, em seu favor, uma ordem de "habeas-corpus"

Em companhia do sr. Mario de Araujo, morador em Nilopolis, recebemos hontem a visita do sr. José de Souza Moreira, que nos narrou estar o seu filho Eleuterio, menor de 17 annos, sendo victima de uma inominavel violencia da policia fluminense, estando, desde sabbado ultimo preso e incommunicavel, por determinação do delegado Olegario Pacheco da Rocha, daquella localidade.

Intimado o menor Eleuterio a prestar declarações na delegacia, ali compareceu em companhia do seu progenitor e, sem que a este fosse dada qualquer informação, o delegado mandou recolher o menor a um infecto xadrez em commum com criminosos de toda a especie.

O sr. José de Souza Moreira recorreu a todos os meios para libertar seu filho, nada conseguindo, pois o delegado, após a violencia praticada, retirou-se da delegacia, declarando aos seus auxiliares que só voltaria na segunda-feira desta semana.

O deputado dr. Mario Guimarães, sabedor da violencia de que estava sendo victima o menor, requereu uma ordem de "habeas-corpus" e a entregou a um seu auxiliar para que a encaminhasse ao dr. juiz da 2ª Vara, na audiencia de segunda-feira. O delegado, porém, sabedor de que o auxiliar do politico fluminense tinha em seu poder a petição prendeu-o tambem, e o fez recolher ao xadrez até ás 16 horas, impossibilitando-o, assim, de levar a petição ás mãos do juiz, durante a audiencia.

Não parou ahi a violencia da autoridade de Nova Iguassú, pois momentos após ter conhecimento de que o pae do menor recorria á justiça mandou prendel-o em Nilopolis, onde reside, cercando-lhe a casa, por policiaes.

O sr. José de Souza Moreira não deu tempo, porém, a que fosse effectivada essa nova violencia, abandonando a sua casa e retirando-se para esta capital, onde aguarda os acontecimentos.

Em favor do menor preso arbitrariamente, o dr. Mario Guimarães, fez com que o seu auxiliar, hontem, livre da coacção da autoridade policial, entregasse a petição de "habeas-corpus" na 2ª Vara Criminal.

Até hontem a familia do sr. José de Souza Moreira, continuava apavorada com a permanencia de policiaes em torno a sua casa a procura do seu chefe.

Até quando a população iguassuana permanecerá sob o guante do arbitrio e da violencia?

Bidú Sayão Chegou Hontem

Bidú Sayão, desembarcando do hydro-avião da Panair, em que chegou hontem da Bahia

Depois de uma série de concertos em Recife e na Bahia, onde obteve exitos sem precedentes, regressou hontem a esta capital a illustre cantora patricia Bidú Sayão.

O seu desembarque, no aeroporto da Panair, na Ponta do Calabouço, foi muito concorrido, vendo-se, entre os elementos sociaes e artisticos presentes, o dr. Amaral Peixoto, representante do prefeito da cidade; o sr. Sylvio Piergili, maestros Spedini e Natalli, uma representação do Instituto La-Fayette, representantes da Orchestra Municipal, etc.

Bidú Sayão viajou em companhia da sra. Maria José Sayão e do sr. Luigi Billoro, e hospedou-se no Palace Hotel.

A E. F. Central do Brasil e a Leopoldina Railway não podem attender um pedido dos moradores do municipio de Magé

A' Interventoria Federal no Estado do Rio de Janeiro, o ministro da Viação, transmittiu cópias das informações prestadas pela E. F. C. B., I. F. E., e "The Leopoldina Railway Co. Lted.", pelas quaes essa Interventoria verificará a impossibilidade de serem reduzidos os preços das passagens nas duas referidas estradas, como solicitaram os moradores do municipio de Magé, nesse Estado, em memorial.

Violenta Collisão de Bondes na Esq. da Rua Francisco Bicalho

DO DESASTRE SAIRAM GRAVEMENTE FERIDOS TRES PASSAGEIROS

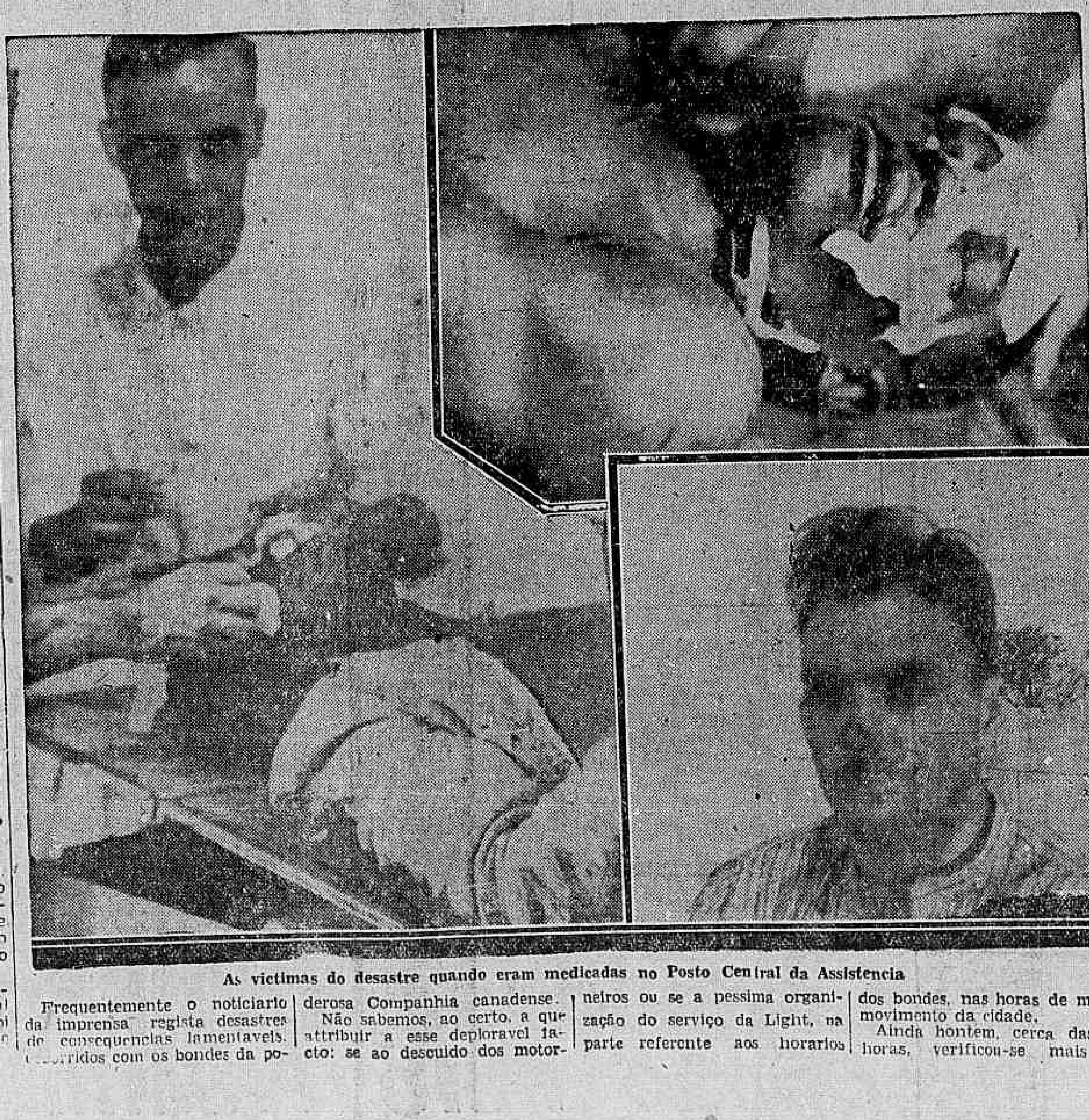

As victimas do desastre quando eram medicadas no Posto Central da Assistencia

Frequentemente o noticiario da imprensa regista desastres de consequencias lamentaveis, occorridos com os bondes da poderosa Companhia canadense.

Não sabemos, ao certo, a que attribuir a esse deploravel facto: se ao descuido dos motorneiros ou se a pessima organização do serviço da Light, na parte referente aos horarios dos bondes, nas horas de maior movimento da cidade.

Ainda hontem, cerca das 20 horas, verificou-se mais um desastre dessa natureza, cujas consequencias foram as mais deploraveis possiveis, pois só o Posto Central da Assistencia soccorreu nada menos de tres victimas, que inspiravam serios cuidados, dada a natureza dos ferimentos recebidos.

O facto, segundo nos foi possivel apurar, teria se dado da seguinte fórma: Na esquina das ruas Francisco Eugenio com Francisco Bicalho, chocaram-se, os bondes, linha Cascadura . 619, dirigido pelo motorneiro Affonso Peixoto, regulamento 3.985, com o bonde linha Penha, dirigido pelo motorneiro Josias Barros, regulamento 3.326.

Da collisão, que aliás foi violenta, resultou sairem gravemente feridos, os passageiros Anastacio Aquino, de cor preta, com 32 annos de edade, solteiro, residente á rua São Luiz Gonzaga, s|n., que apresenta fractura do nariz e craneo, em estado de "schock", foi internado no Hospital de Prompto Soccorro.

— José Gabriel de Araujo, de cor preta, brasileiro, com 22 annos de edade, solteiro, pintor, residente á rua do Alto n. 111, com fractura da perna esquerda e contusões, e ferimentos no couro cabelludo. Este foi egualmente internado no Hospital de Prompto Soccorro, havendo suspeita de ter soffrido fractura do craneo.

— Armando Augusto Rodrigues, de nacionalidade portugueza, com 37 annos de edade, casado, empregado no commercio, accusando ferimentos contusos no couro cabelludo, e outros que não se utilizaram dos soccorros da Assistencia.

As autoridades do 16º districto policial tomaram conhecimento da lamentavel occurrencia, effectuando a prisão dos motorneiros.